ยกเลิก

ที่ นร ๐๕๐๕/ว ๓๑๔

สำนักเลขาธิการคณะรัฐมนตรี
ทำเนียบรัฐบาล กทม. ๑๐๓๐๐

๑๙ กันยายน ๒๕๕๑

เรื่อง การปรับปรุงมติคณะรัฐมนตรี เรื่อง แนวทางการดำเนินการของคณะรัฐมนตรีในเรื่องที่สภาที่ปรึกษาเศรษฐกิจและสังคมแห่งชาติให้คำปรึกษา ข้อเสนอแนะ หรือความเห็นต่อคณะรัฐมนตรี

เรียน กระทรวง กรม

สิ่งที่ส่งมาด้วย ๑. แนวทางการดำเนินการของคณะรัฐมนตรีในเรื่องที่สภาที่ปรึกษาเศรษฐกิจและสังคมแห่งชาติให้คำปรึกษา ข้อเสนอแนะ หรือความเห็นต่อคณะรัฐมนตรี
๒. ผลการวิเคราะห์มติคณะรัฐมนตรีเกี่ยวกับแนวทางการดำเนินการของคณะรัฐมนตรีในเรื่องที่สภาที่ปรึกษาเศรษฐกิจและสังคมแห่งชาติให้คำปรึกษา ข้อเสนอแนะ หรือความเห็นต่อคณะรัฐมนตรี
๓. สำเนาหนังสือสำนักงานสภาที่ปรึกษาเศรษฐกิจและสังคมแห่งชาติ ที่ สศ.๐๐๐๑/๑๖๓๗ ลงวันที่ ๒๕ สิงหาคม ๒๕๕๑

เดิมคณะรัฐมนตรีได้มีมติเมื่อวันที่ ๕ สิงหาคม ๒๕๔๖, ๑๘ พฤษภาคม ๒๕๔๗, ๑๗ สิงหาคม ๒๕๔๗, ๒๔ สิงหาคม ๒๕๔๗, ๗ ธันวาคม ๒๕๔๗, ๒๙ พฤศจิกายน ๒๕๔๘, ๑๔ กุมภาพันธ์ ๒๕๔๙, ๒๓ พฤษภาคม ๒๕๔๙, ๖ มิถุนายน ๒๕๔๙ และ ๒๒ สิงหาคม ๒๕๔๙ เกี่ยวกับแนวทางการดำเนินการของคณะรัฐมนตรีในเรื่องที่สภาที่ปรึกษาเศรษฐกิจและสังคมแห่งชาติให้คำปรึกษา ข้อเสนอแนะ หรือความเห็นต่อคณะรัฐมนตรี รวม ๑๐ มติ

สำนักเลขาธิการคณะรัฐมนตรีได้ตรวจสอบและศึกษามติคณะรัฐมนตรีดังกล่าวแล้วเห็นว่าส่วนใหญ่เป็นมติหลักการและบางมติมีข้อความและแนวทางที่ซ้ำซ้อนกัน ทำให้เกิดความไม่ชัดเจนในการอ้างอิงและไม่สะดวกในการถือปฏิบัติ จึงได้พิจารณาปรับปรุงมติคณะรัฐมนตรีดังกล่าว โดยจัดกลุ่มข้อมูลที่เป็นสาระสำคัญของมติคณะรัฐมนตรีตามลำดับขั้นตอน โดยมิได้เปลี่ยนแปลงเนื้อหาสาระสำคัญของมติคณะรัฐมนตรีเดิม และจัดทำ (ร่าง) แนวทางการดำเนินการของคณะรัฐมนตรีในเรื่องที่สภาที่ปรึกษาเศรษฐกิจและสังคมแห่งชาติให้คำปรึกษา ข้อเสนอแนะ หรือความเห็นต่อคณะรัฐมนตรี ทั้งนี้ เพื่อความสะดวกในการอ้างอิงและถือปฏิบัติ ซึ่งสำนักเลขาธิการคณะรัฐมนตรีพิจารณาแล้ว เห็นควรเสนอคณะรัฐมนตรี

/ให้ ...

ยกเลิก

ให้ความเห็นชอบ (ร่าง) แนวทางการดำเนินการของคณะรัฐมนตรีดังกล่าว พร้อมทั้งยกเลิกมติคณะรัฐมนตรีทั้งฉบับ จำนวน ๓ มติ และยกเลิกมติคณะรัฐมนตรีบางส่วน จำนวน ๑ มติ สำหรับมติคณะรัฐมนตรีส่วนที่เหลืออีก ๖ มติ เป็นมติที่ไม่มีสภาพบังคับแล้ว ทั้งนี้ สำนักงานสภาที่ปรึกษาเศรษฐกิจและสังคมแห่งชาติได้พิจารณาแล้ว มีผลสรุปว่าที่ประชุมสภาที่ปรึกษาเศรษฐกิจและสังคมแห่งชาติและผลจากการสัมมนาหน่วยงานที่เกี่ยวข้องเห็นชอบด้วยกับ (ร่าง) แนวทางการดำเนินการของคณะรัฐมนตรีดังกล่าว ความละเอียดปรากฏตามสิ่งที่ส่งมาด้วย ๓

คณะรัฐมนตรีได้มีมติเมื่อวันที่ ๑๖ กันยายน ๒๕๕๑ เห็นชอบตามที่สำนักเลขาธิการคณะรัฐมนตรีเสนอ ดังนี้

๑. แนวทางการดำเนินการของคณะรัฐมนตรีในเรื่องที่สภาที่ปรึกษาเศรษฐกิจและสังคมแห่งชาติให้คำปรึกษา ข้อเสนอแนะ หรือความเห็นต่อคณะรัฐมนตรี ความละเอียดปรากฏตามสิ่งที่ส่งมาด้วย ๑

๒. ยกเลิกมติคณะรัฐมนตรี

๒.๑ ยกเลิกมติคณะรัฐมนตรีทั้งฉบับ จำนวน ๓ มติ ได้แก่

๒.๑.๑ มติคณะรัฐมนตรีเมื่อวันที่ ๔ สิงหาคม ๒๕๔๖ เรื่อง ขั้นตอนการดำเนินการตามมาตรา ๑๗ แห่งพระราชบัญญัติสภาที่ปรึกษาเศรษฐกิจและสังคมแห่งชาติ พ.ศ. ๒๕๔๓

๒.๑.๒ มติคณะรัฐมนตรีเมื่อวันที่ ๑๘ พฤษภาคม ๒๕๔๗ เรื่อง แนวทางการจัดทำความเห็น ผลการพิจารณาและผลการดำเนินการในเรื่องที่สภาที่ปรึกษาเศรษฐกิจและสังคมแห่งชาติได้ให้คำปรึกษาและข้อเสนอแนะต่อคณะรัฐมนตรี

๒.๑.๓ มติคณะรัฐมนตรีเมื่อวันที่ ๒๒ สิงหาคม ๒๕๔๙ เรื่อง การประชุมหารือเกี่ยวกับแนวทางปฏิบัติสำหรับข้อพิจารณาของรัฐบาลต่อข้อเสนอสภาที่ปรึกษาเศรษฐกิจและสังคมแห่งชาติ

๒.๒ ยกเลิกมติคณะรัฐมนตรีบางส่วน จำนวน ๑ มติ คือ มติคณะรัฐมนตรีเมื่อวันที่ ๒๙ พฤศจิกายน ๒๕๔๘ เรื่อง ความเห็นและข้อเสนอแนะของสภาที่ปรึกษาเศรษฐกิจและสังคมแห่งชาติ เรื่องแนวทางและมาตรการในการป้องกันและแก้ไขปัญหาการทุจริตและประพฤติมิชอบในหน่วยราชการของไทย

ความละเอียดปรากฏตามสิ่งที่ส่งมาด้วย ๒

/๓. ...

ยกเลิก

๓. ให้ส่วนราชการ รัฐวิสาหกิจ และหน่วยงานของรัฐ ถือปฏิบัติตามแนวทางการดำเนินการของคณะรัฐมนตรีในเรื่องที่สภาที่ปรึกษาเศรษฐกิจและสังคมแห่งชาติให้คำปรึกษาข้อเสนอแนะ หรือความเห็นต่อคณะรัฐมนตรี ตามข้อ ๑

จึงเรียนยืนยันมา/จึงเรียนมาเพื่อโปรดทราบและถือปฏิบัติ และขอได้โปรดแจ้งให้ส่วนราชการและรัฐวิสาหกิจในสังกัดทราบและถือปฏิบัติด้วย/จึงเรียนมาเพื่อโปรดทราบ

ขอแสดงความนับถือ

(นายสุรชัย ภู่ประเสริฐ)
เลขาธิการคณะรัฐมนตรี
19 ก.ย. 2551

สำนักพัฒนายุทธศาสตร์และติดตามนโยบายพิเศษ
โทร. ๐๒ ๒๒๘๒ ๗๑๙๓
โทรสาร ๐๒ ๒๒๘๒ ๗๑๘๓
www.cabinet.thaigov.go.th

ยกเลิก

สิ่งที่ส่งมาด้วย ๑

แนวทางการดำเนินการของคณะรัฐมนตรีในเรื่องที่สภาที่ปรึกษาเศรษฐกิจและสังคมแห่งชาติให้คำปรึกษา ข้อเสนอแนะ หรือความเห็นต่อคณะรัฐมนตรี

สภาที่ปรึกษาเศรษฐกิจและสังคมแห่งชาติเป็นองค์กรตามรัฐธรรมนูญมีหน้าที่ให้คำปรึกษา ข้อเสนอแนะ หรือความเห็นต่อคณะรัฐมนตรีในปัญหาต่าง ๆ ที่เกี่ยวกับเศรษฐกิจและสังคม รวมถึงกฎหมายที่เกี่ยวข้อง และกรณีที่คณะรัฐมนตรีเห็นว่าการกำหนดนโยบายในเรื่องใดอาจกระทบถึงสภาพเศรษฐกิจและสังคมเป็นส่วนรวม คณะรัฐมนตรีอาจจะขอคำปรึกษา ข้อเสนอแนะ หรือความเห็นจากสภาที่ปรึกษาฯ ด้วย จึงได้กำหนดแนวทางการดำเนินการของคณะรัฐมนตรีในเรื่องที่สภาที่ปรึกษาฯ ให้คำปรึกษา ข้อเสนอแนะ หรือความเห็นต่อคณะรัฐมนตรีไว้ ดังนี้

๑. กรณีที่สภาที่ปรึกษาเศรษฐกิจและสังคมแห่งชาติให้คำปรึกษา ข้อเสนอแนะ หรือความเห็นต่อคณะรัฐมนตรี

๑.๑ การนำเรื่องเสนอนายกรัฐมนตรี

เมื่อสภาที่ปรึกษาฯ ส่งคำปรึกษา ข้อเสนอแนะ หรือความเห็นไปยังสำนักเลขาธิการคณะรัฐมนตรีแล้ว ให้สำนักเลขาธิการคณะรัฐมนตรีพิจารณาว่า เป็นคำปรึกษา ข้อเสนอแนะ หรือความเห็นที่เกี่ยวข้องกับหน่วยงานใด แล้วนำเรื่องเสนอนายกรัฐมนตรีหรือรองนายกรัฐมนตรีที่ได้รับมอบหมายให้สั่งและปฏิบัติราชการแทนในเรื่องของสภาที่ปรึกษาฯ เพื่อขอให้พิจารณามอบหมายหน่วยงานที่เกี่ยวข้องเสนอความเห็นเพื่อประกอบการพิจารณาของคณะรัฐมนตรี

๑.๒ การจัดทำความเห็นของหน่วยงานที่เกี่ยวข้อง

เมื่อนายกรัฐมนตรีหรือรองนายกรัฐมนตรีที่ได้รับมอบหมาย เห็นชอบให้มอบหมายหน่วยงานที่เกี่ยวข้องเสนอความเห็นเพื่อประกอบการพิจารณาของคณะรัฐมนตรีแล้ว ให้สำนักเลขาธิการคณะรัฐมนตรีดำเนินการ ดังนี้

๑.๒.๑ กรณีหน่วยงานเดียวเป็นเจ้าของเรื่อง ให้สำนักเลขาธิการคณะรัฐมนตรีแจ้งคำสั่งนายกรัฐมนตรีหรือรองนายกรัฐมนตรีที่ได้รับมอบหมาย เพื่อให้หน่วยงานเจ้าของเรื่องแจ้งผลการพิจารณาหรือผลการดำเนินการ รวมทั้งแนบเอกสารสรุปย่อตามรูปแบบที่คณะรัฐมนตรีกำหนด มาให้สำนักเลขาธิการคณะรัฐมนตรีทราบภายใน ๑๕ วัน

/ ๑.๒.๒ ...

ยกเลิก

๑.๒.๒ กรณีมีหน่วยงานที่เกี่ยวข้องหลายหน่วยงาน ให้สำนักเลขาธิการคณะรัฐมนตรีแจ้งคำสั่งนายกรัฐมนตรีหรือรองนายกรัฐมนตรีที่ได้รับมอบหมาย เพื่อให้หน่วยงานหลักเป็นเจ้าภาพจัดประชุมพิจารณาร่วมกับหน่วยงานที่เกี่ยวข้อง แล้วให้หน่วยงานหลักแจ้งผลการพิจารณาหรือผลการดำเนินการ รวมทั้งแนบเอกสารสรุปย่อตามรูปแบบที่คณะรัฐมนตรีกำหนดมาให้สำนักเลขาธิการคณะรัฐมนตรีทราบภายใน ๒๕ วัน

ทั้งนี้ ในขั้นตอนที่สำนักเลขาธิการคณะรัฐมนตรีแจ้งหน่วยงานเจ้าของเรื่อง/หน่วยงานหลักให้สำนักเลขาธิการคณะรัฐมนตรีแจ้งให้สภาที่ปรึกษาฯ ทราบด้วย

๑.๓ การนำเสนอคณะรัฐมนตรี

เมื่อหน่วยงานเจ้าของเรื่อง/หน่วยงานหลัก แจ้งผลการพิจารณาหรือผลการดำเนินการมาแล้ว ให้สำนักเลขาธิการคณะรัฐมนตรีจัดทำบันทึกเสนอคณะกรรมการกลั่นกรองเรื่องเสนอคณะรัฐมนตรีพิจารณาก่อนเสนอคณะรัฐมนตรี หรือเสนอคณะรัฐมนตรีแล้วแต่กรณี เพื่อให้คณะรัฐมนตรี

๑.๓.๑ รับทราบคำปรึกษา ข้อเสนอแนะ หรือความเห็นของสภาที่ปรึกษาฯ

๑.๓.๒ รับทราบผลการพิจารณาหรือผลการดำเนินการของหน่วยงานที่เกี่ยวข้อง

๑.๓.๓ ในกรณีที่คณะรัฐมนตรีเห็นสมควรมอบหมายให้หน่วยงานรับไปดำเนินการ ให้หน่วยงานเจ้าของเรื่อง หรือในกรณีที่มีหลายหน่วยงานให้หน่วยงานหลักติดตามผลการดำเนินการของหน่วยงานที่เกี่ยวข้องแล้วรายงานสภาที่ปรึกษาฯ อย่างเป็นระบบและต่อเนื่อง พร้อมกับเสนอให้คณะรัฐมนตรีทราบผลการดำเนินการเป็นระยะ ๆ และเผยแพร่ข้อมูลทางเว็บไซต์ (web site) ของหน่วยงานด้วย

๑.๔ การแจ้งมติคณะรัฐมนตรี การเผยแพร่รายงานผลการพิจารณาหรือผลการดำเนินการของคณะรัฐมนตรี และเปิดเผยเหตุผลต่อสาธารณชน

เมื่อคณะรัฐมนตรีมีมติแล้ว ให้สำนักเลขาธิการคณะรัฐมนตรีดำเนินการดังนี้

๑.๔.๑ จัดส่งรายงานผลการพิจารณาหรือผลการดำเนินการของคณะรัฐมนตรี (ตามมติคณะรัฐมนตรี) ให้สภาที่ปรึกษาฯ ทราบ

๑.๔.๒ แจ้งมติคณะรัฐมนตรีให้หน่วยงานที่เกี่ยวข้องทราบ โดยให้หน่วยงานเจ้าของเรื่อง/หน่วยงานหลักเผยแพร่รายงานผลการพิจารณาหรือผลการดำเนินการของคณะรัฐมนตรีทางเว็บไซต์ของหน่วยงาน

๑.๔.๓ สำนักเลขาธิการคณะรัฐมนตรีเผยแพร่รายงานผลการพิจารณาหรือผลการดำเนินการของคณะรัฐมนตรีทางเว็บไซต์ของสำนักเลขาธิการคณะรัฐมนตรี (www.cabinet.thaigov.go.th)

/ ๑.๕ ...

ยกเลิก

๑.๕ กรณีที่คณะรัฐมนตรีมอบหมายให้หน่วยงานไปดำเนินการ

๑.๕.๑ เมื่อหน่วยงานเจ้าของเรื่อง/หน่วยงานหลักรายงานผลการดำเนินการตามที่คณะรัฐมนตรีมีมติมอบหมาย ให้สำนักเลขาธิการคณะรัฐมนตรีนำเสนอคณะรัฐมนตรีเพื่อรับทราบหรือพิจารณาแล้วแต่กรณี

๑.๕.๒ ให้หน่วยงานเจ้าของเรื่อง/หน่วยงานหลักรายงานผลการดำเนินการต่อสภาที่ปรึกษาฯ อย่างเป็นระบบและต่อเนื่อง และให้เผยแพร่ผลการดำเนินการทางเว็บไซต์ของหน่วยงานด้วย

๑.๖ สภาที่ปรึกษาเศรษฐกิจและสังคมแห่งชาติติดตามผลการดำเนินการของหน่วยงานที่เกี่ยวข้อง

๑.๖.๑ สภาที่ปรึกษาฯ สามารถติดตามผลการดำเนินการในเรื่องที่สภาที่ปรึกษาฯ ได้ให้คำปรึกษา ข้อเสนอแนะ หรือความเห็น จากหน่วยงานเจ้าของเรื่อง/หน่วยงานหลัก โดยสภาที่ปรึกษาฯ แจ้งต่อรัฐมนตรีผู้มีอำนาจสั่งการ และส่งสำเนาหนังสือให้สำนักเลขาธิการคณะรัฐมนตรีทราบด้วย

๑.๖.๒ สภาที่ปรึกษาฯ สามารถประสานงานโดยตรงกับหน่วยงานของรัฐเพื่อรับทราบข้อเท็จจริงหรือความคิดเห็นหรือให้จัดส่งเอกสารหรือข้อมูลเพื่อประกอบการพิจารณาของสภาที่ปรึกษาฯ ได้ตามที่เห็นสมควร ตามมาตรา ๒๓ แห่งพระราชบัญญัติสภาที่ปรึกษาเศรษฐกิจและสังคมแห่งชาติ พ.ศ. ๒๕๔๓

๒. กรณีที่คณะรัฐมนตรีขอคำปรึกษา ข้อเสนอแนะ หรือความเห็นจากสภาที่ปรึกษาเศรษฐกิจและสังคมแห่งชาติ

๒.๑ เมื่อสำนักงานคณะกรรมการพัฒนาการเศรษฐกิจและสังคมแห่งชาติเสนอร่างแผนพัฒนาเศรษฐกิจและสังคมแห่งชาติเพื่อคณะรัฐมนตรีพิจารณา ให้สำนักเลขาธิการคณะรัฐมนตรีส่งร่างแผนพัฒนาเศรษฐกิจและสังคมแห่งชาติให้สภาที่ปรึกษาฯ พิจารณาให้ความเห็นเพื่อประกอบการพิจารณาของคณะรัฐมนตรี

๒.๒ ในกรณีที่คณะรัฐมนตรีเห็นว่าการกำหนดนโยบายในเรื่องใดอาจกระทบถึงสภาพเศรษฐกิจและสังคมเป็นส่วนรวม สมควรได้รับฟังความคิดเห็นเพื่อประกอบการพิจารณากำหนดนโยบายในเรื่องนั้น ให้สำนักเลขาธิการคณะรัฐมนตรีส่งเรื่องให้สภาที่ปรึกษาฯ พิจารณาให้คำปรึกษาเพื่อเสนอความเห็นต่อคณะรัฐมนตรี โดยให้สภาที่ปรึกษาฯ เสนอความเห็นโดยเร็ว

/ ๒.๓ ...

ยกเลิก

๒.๓ ในกรณีที่หน่วยงานใดพิจารณาว่าการกำหนดนโยบายเรื่องใดอาจมีผลกระทบถึงสภาพเศรษฐกิจและสังคมเป็นส่วนรวม สมควรได้รับฟังความคิดเห็นของสภาที่ปรึกษาฯ ให้เสนอเรื่องดังกล่าวให้คณะรัฐมนตรีเพื่อพิจารณาส่งเรื่องให้สภาที่ปรึกษาฯ พิจารณาให้คำปรึกษาเพื่อเสนอความเห็นต่อคณะรัฐมนตรีต่อไป

๒.๔ ให้สำนักเลขาธิการคณะรัฐมนตรีแจ้งผลการพิจารณาหรือผลการดำเนินการตามมติคณะรัฐมนตรีให้สภาที่ปรึกษาฯ ทราบ และเผยแพร่ทางเว็บไซต์ของสำนักเลขาธิการคณะรัฐมนตรี (www.cabinet.thaigov.go.th)

****

หมายเหตุ เอกสารประกอบ

☞๑. แผนภูมิแนวทางการดำเนินการของคณะรัฐมนตรีในเรื่องที่สภาที่ปรึกษาฯ ให้คำปรึกษา ข้อเสนอแนะ หรือความเห็นต่อคณะรัฐมนตรี

☞๒. เอกสารสรุปย่อ (เพื่อเผยแพร่ทางเว็บไซต์)

สำนักพัฒนายุทธศาสตร์และติดตามนโยบายพิเศษ สำนักเลขาธิการคณะรัฐมนตรี

ยกเลิก

แผนภูมิแนวทางการดำเนินการของคณะรัฐมนตรีเรื่องที่สภาที่ปรึกษาเศรษฐกิจและสังคมแห่งชาติให้คำปรึกษา ข้อเสนอแนะ หรือความเห็นต่อคณะรัฐมนตรี

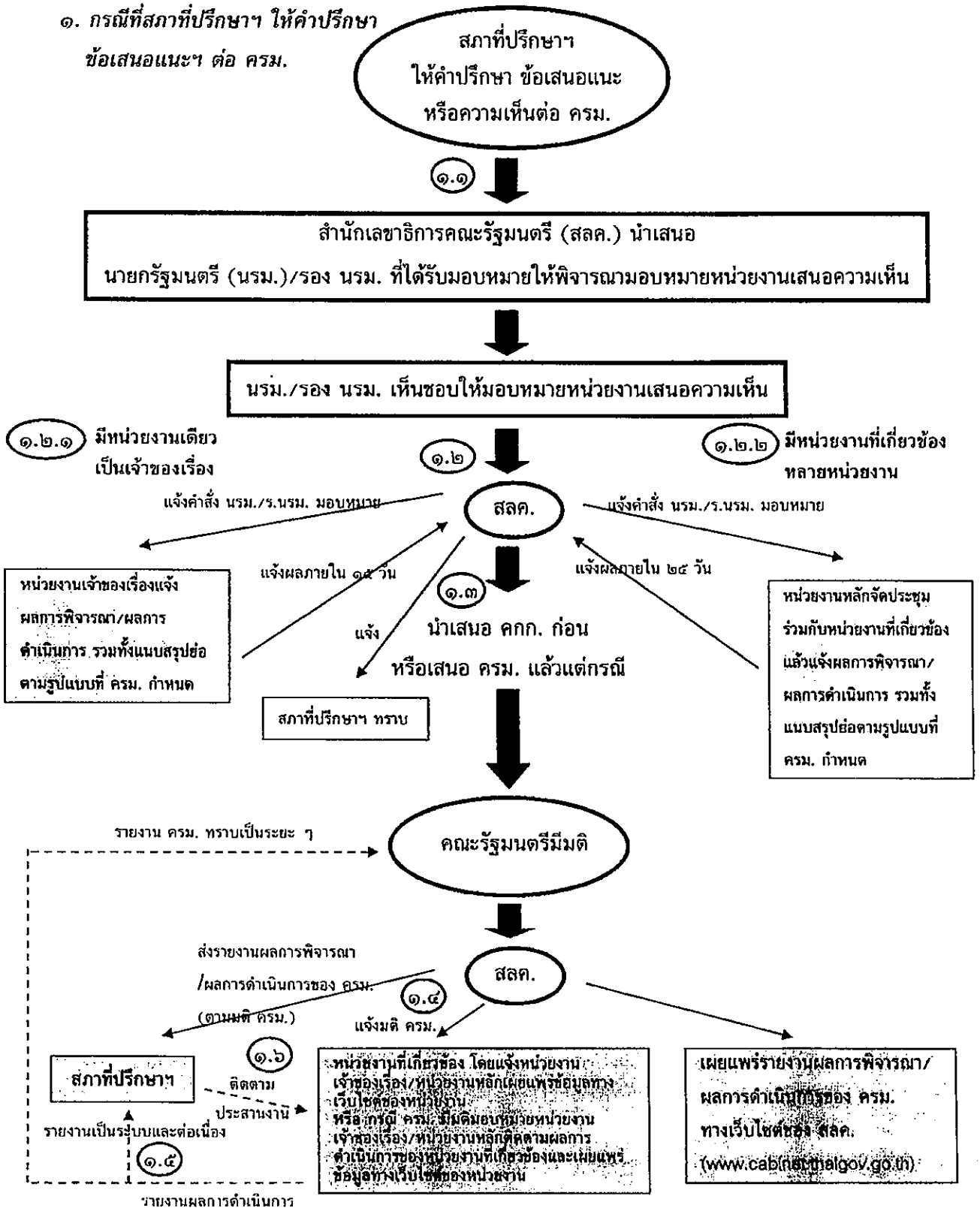

สำนักพัฒนายุทธศาสตร์และติดตามนโยบายพิเศษ สำนักเลขาธิการคณะรัฐมนตรี

ยกเลิก

๒. *กรณีที่ ครม.ขอคำปรึกษา ข้อเสนอแนะฯ จากสภาที่ปรึกษาฯ*

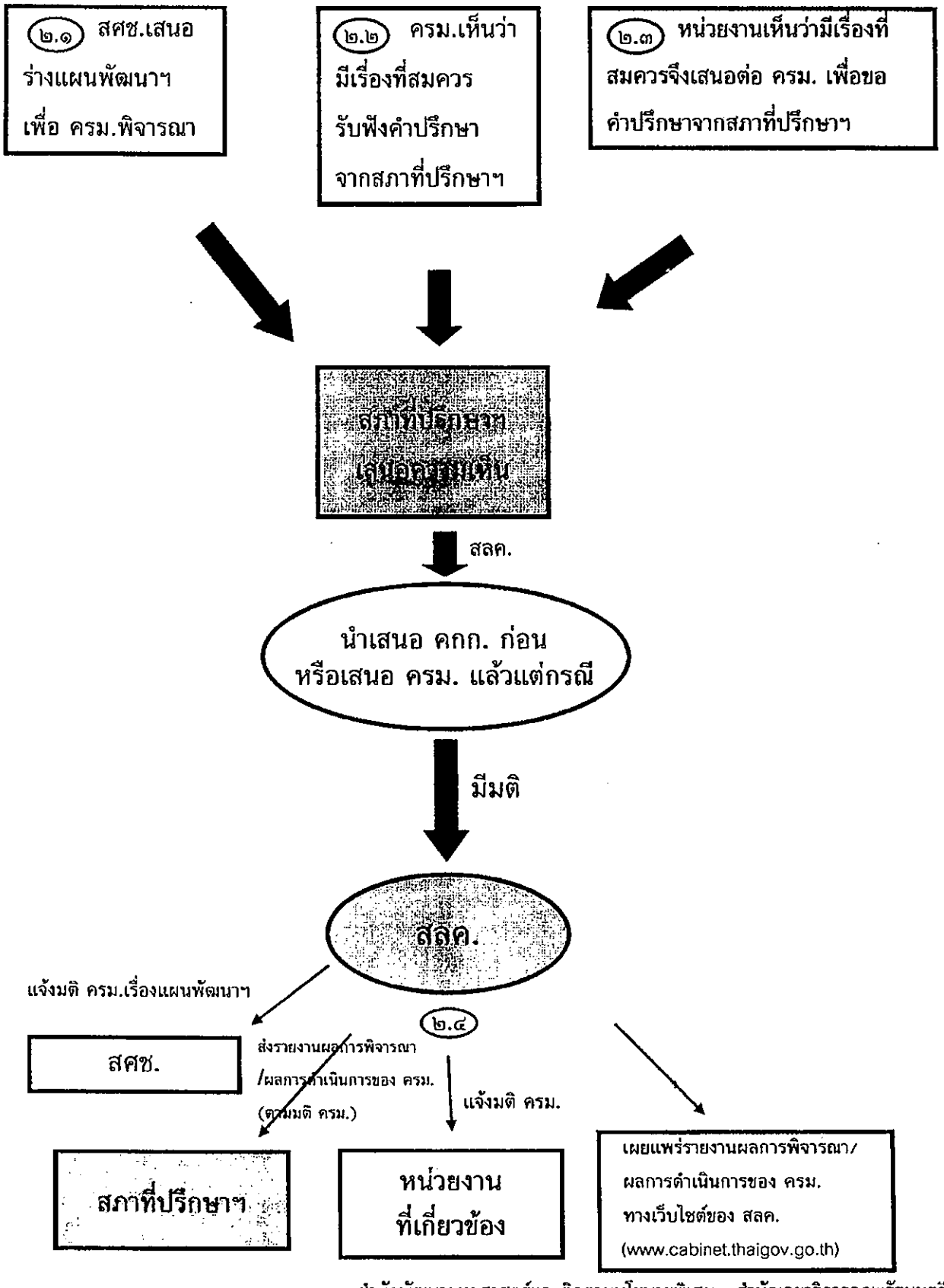

ยกเลิก

เอกสารสรุปย่อ

เรื่อง รายงานผลการพิจารณา/ผลการดำเนินการของคณะรัฐมนตรี
ในเรื่องที่สภาที่ปรึกษาเศรษฐกิจและสังคมแห่งชาติให้คำปรึกษา/ข้อเสนอแนะ/ความเห็นต่อคณะรัฐมนตรี

เรื่อง .....(ชื่อเรื่อง).....

๑. สภาที่ปรึกษาเศรษฐกิจและสังคมแห่งชาติได้ให้คำปรึกษา/ข้อเสนอแนะ/ความเห็นต่อคณะรัฐมนตรี เรื่อง ..... ซึ่ง ..... (หน่วยงานเจ้าของเรื่อง กรณีมีหน่วยงานเดียวเป็นเจ้าของเรื่อง) / ..... (หน่วยงานหลัก) ได้ประชุมร่วมกับหน่วยงานที่เกี่ยวข้อง คือ .... และได้เสนอความเห็น/ผลการพิจารณา/ผลการดำเนินการต่อความเห็นของสภาที่ปรึกษาเศรษฐกิจและสังคมแห่งชาติ ดังนี้

คำปรึกษา/ข้อเสนอแนะ/ความเห็นของสภาที่ปรึกษาฯ	ความเห็น/ผลการพิจารณา/ผลการดำเนินการของหน่วยงานที่เกี่ยวข้อง
๑.	๑. .....
๒.	๒. .....
..... ฯลฯ	..... ฯลฯ .....

* *(หน่วยงานที่แจ้งข้อมูลอาจปรับรูปแบบการเสนอข้อมูลนี้ได้ตามความเหมาะสม)*

๒. (กรณีที่ผ่านการพิจารณาของคณะกรรมการกลั่นกรองเรื่องเสนอคณะรัฐมนตรี)
ผลการพิจารณาของคณะกรรมการกลั่นกรองเรื่องเสนอคณะรัฐมนตรี คณะที่ .....
ในการประชุมเมื่อวันที่ ..... มีประเด็นอภิปรายและมติ ดังนี้ .....

๓. **ผลการพิจารณา/ผลการดำเนินการของคณะรัฐมนตรี**
คณะรัฐมนตรีได้มีมติเมื่อวันที่ ..... (สรุปมติคณะรัฐมนตรี) .....
.....

จึงประกาศให้ทราบโดยทั่วกัน

ประกาศ ณ วันที่ .....

(ลงนาม)
เลขาธิการคณะรัฐมนตรี

หรือ กรณีที่หน่วยงานเจ้าของเรื่อง/หน่วยงานหลัก เผยแพร่ข้อมูล

(ลงนาม)
หัวหน้าส่วนราชการที่รับผิดชอบระดับกรมหรือกระทรวง

ผลการวิเคราะห์มติคณะรัฐมนตรีเกี่ยวกับแนวทางการดำเนินการของคณะรัฐมนตรี
ในเรื่องที่สภาที่ปรึกษาเศรษฐกิจและสังคมแห่งชาติให้คำปรึกษา ข้อเสนอแนะ หรือความเห็นต่อคณะรัฐมนตรี

✱ *มติคณะรัฐมนตรีที่ยกเลิกทั้งฉบับ จำนวน ๓ มติ คือ ลำดับที่ ๑ มติ(๕ ส.ค.๒๕๔๖), ลำดับที่ ๒ มติ(๑๘ พ.ค.๒๕๔๗) และลำดับที่ ๑๐ มติ(๒๒ ส.ค.๒๕๔๙)*

■ *มติคณะรัฐมนตรีที่ยกเลิกบางส่วน จำนวน ๑ มติ คือ ลำดับที่ ๖ มติ(๒๙ พ.ย.๒๕๔๘)*

● *มติคณะรัฐมนตรีที่ไม่มีสภาพบังคับแล้ว จำนวน ๖ มติ คือ ลำดับที่ ๓ มติ(๑๗ ส.ค.๒๕๔๗), ลำดับที่ ๔ มติ(๒๔ ส.ค. ๒๕๔๗), ลำดับที่ ๕ มติ(๗ ธ.ค.๒๕๔๗), ลำดับที่ ๗ มติ(๑๔ ก.พ.๒๕๔๙), ลำดับที่ ๘ มติ(๒๓ พ.ค.๒๕๔๙) และลำดับที่ ๙ มติ(๖ มิ.ย.๒๕๔๙)*

ลำดับที่	มติ ครม./ เลขที่หนังสือ	ชื่อเรื่อง/ผู้เสนอ	สรุปสาระสำคัญ	ผลการวิเคราะห์	เหตุผล	หมายเหตุ
๑	๕ ส.ค. ๒๕๔๖/ ที่ นร ๐๕๐๕/ว ๑๙๙ ลว. ๑๑ ส.ค. ๒๕๔๖	ขั้นตอนการดำเนินการตามมาตรา ๑๗ แห่งพระราชบัญญัติสภาที่ปรึกษาเศรษฐกิจและสังคมแห่งชาติ พ.ศ. ๒๕๔๓/สำนักเลขาธิการคณะรัฐมนตรี	เป็นมติหลักการของเรื่อง ขั้นตอนการดำเนินการตามมาตรา ๑๗ แห่ง พ.ร.บ. สภาที่ปรึกษาฯ ประกอบด้วย ขั้นตอนการดำเนินการของ ครม. การจัดทำความเห็นและผลการดำเนินการของส่วนราชการที่เกี่ยวข้อง ผลการพิจารณาของคณะรัฐมนตรี และการเปิดเผยเหตุผลให้สาธารณชนทราบ	*ยกเลิก*	ได้นำหลักการทั้งหมดของมตินี้ไปไว้ในแนวทางการดำเนินการของ ครม.ฯ แล้ว	
๒	๑๘ พ.ค. ๒๕๔๗/ ที่ นร ๐๕๐๔/ว ๑๑๔ ลว ๒๖ พ.ค. ๒๕๔๗	แนวทางการจัดทำความเห็น ผลการพิจารณาและผลการดำเนินการในเรื่องที่สภาที่ปรึกษาฯ ได้ให้คำปรึกษาและข้อเสนอแนะต่อคณะรัฐมนตรี/สำนักเลขาธิการคณะรัฐมนตรี	มีการกำหนดเวลาในการให้ความเห็นของหน่วยงานที่เกี่ยวข้องเพื่อประกอบการพิจารณาของ ครม. ๒ กรณี ๑. กรณีมีหน่วยงานที่เกี่ยวข้องหน่วยงานเดียว ให้เสนอความเห็นภายใน ๑๕ วัน ๒. กรณีมีหน่วยงานที่เกี่ยวข้องหลายหน่วยงาน ให้หน่วยงานหลักจัดประชุมร่วมกับหน่วยงานที่เกี่ยวข้องแล้วเสนอความเห็นภายใน ๒๕ วัน	*ยกเลิก*	ได้นำหลักเกณฑ์ทั้ง ๒ ข้อ ของมตินี้ไปไว้ในแนวทางการดำเนินการของ ครม.ฯ แล้ว	

ลำดับที่	มติ ครม./ เลขที่หนังสือ	ชื่อเรื่อง/ผู้เสนอ	สรุปสาระสำคัญ	ผลการวิเคราะห์	เหตุผล	หมายเหตุ
๓	๑๗ ส.ค. ๒๕๔๗ ที่ นร ๐๕๐๔/๑๒๐๒๗ ลว ๒๔ ส.ค. ๒๕๔๗	ความเห็นและข้อเสนอแนะของสภาที่ปรึกษาฯ เรื่อง กระบวนการทำงานระหว่างสภาที่ปรึกษาฯ กับรัฐบาล/สภาที่ปรึกษาฯ	รับทราบความเห็นและข้อเสนอแนะของสภาที่ปรึกษาฯ เรื่องกระบวนการทำงานระหว่างสภาที่ปรึกษาฯ กับรัฐบาล และผลการประชุมหารือของ สศช. ร่วมกับ สงป. และสำนักงาน ก.พ. รวม ๘ ข้อ (ตามหนังสือ สลค. ที่ นร ๐๕๐๔/๑๖๘๖/ท ลว ๕ ส.ค.๒๕๔๗) มีประเด็นที่เกี่ยวข้องคือ ข้อ ๔ การจัดทำแผนพัฒนาเศรษฐกิจและสังคมแห่งชาติ ฉบับที่ ๑๐ ซึ่งสภาที่ปรึกษาฯ สามารถให้ความเห็นได้ ข้อ ๕ ควรมีช่องทางการสื่อสารระหว่างสภาที่ปรึกษาฯ กับส่วนราชการ ซึ่งสภาที่ปรึกษาฯ สามารถดำเนินการได้ ข้อ ๖ รูปแบบการจัดทำรายงานผลการพิจารณา/ผลการดำเนินการของ ครม. ซึ่งเห็นชอบกับหลักการที่กำหนดไว้ในมติหลักการตามข้อ ๑ (๕ ส.ค. ๒๕๔๖) ข้อ ๗ ควรสร้างรูปแบบอย่างเป็นทางการเกี่ยวกับการเปิดเผยเหตุผลในการจัดทำรายงานผลการพิจารณาและผลการดำเนินการของ ครม. ให้สาธารณชนทราบ ซึ่งเห็นชอบกับหลักการที่กำหนดไว้ในมติหลักการตามข้อ ๑ (๕ ส.ค. ๒๕๔๖)	มตินี้ไม่มีสภาพบังคับแล้ว เนื่องจากเป็นมติรับทราบ มิใช่เป็นเรื่องที่ต้องถือปฏิบัติ	ได้นำทั้ง ๔ ประเด็นไปกำหนดไว้ในแนวทางการดำเนินการของ ครม.ฯ แล้ว	
๔	๒๔ ส.ค. ๒๕๔๗/ ด่วนที่สุด ที่ นร ๐๕๐๔/ ๑๒๑๗๘ ลว ๒๖ ส.ค. ๒๕๔๗	ความเห็นและข้อเสนอแนะของสภาที่ปรึกษาฯ เรื่อง แนวทางการแก้ไขปัญหามลพิษใน	รับทราบความเห็นและข้อเสนอแนะของสภาที่ปรึกษาฯ เรื่อง แนวทางการแก้ไขปัญหามลพิษในแม่น้ำท่าจีน ตามมติ คกก. ๒.๒ (ฝ่ายการเกษตรฯ) ดังนี้ ข้อ ๒.๓ มอบ สลค.แจ้งเวียนชักซ้อมความเข้าใจมติหลักการตามข้อ ๑ (๕ ส.ค. ๒๕๔๖)	มตินี้ตามข้อ ๒.๓ และข้อ ๒.๔ ไม่มีสภาพบังคับแล้ว	ข้อ ๒.๓ สลค. มิได้มีการดำเนินการเมื่อปี ๒๕๔๖ ทั้งนี้ จะแจ้งเวียนแนวทางการดำเนินการของ ครม.ฯ หลังจากครม. เห็นชอบแล้ว ข้อ ๒.๔ สศช. ดำเนินการแล้ว	

ลำดับที่	มติ ครม./ เลขที่หนังสือ	ชื่อเรื่อง/ผู้เสนอ	สรุปสาระสำคัญ	ผลการวิเคราะห์	เหตุผล	หมายเหตุ
		แม่น้ำท่าจีน/สภาที่ปรึกษาฯ และกระทรวงทรัพยากรธรรมชาติและสิ่งแวดล้อม	ข้อ ๒.๔ มอบ สศช. รับประเด็นอภิปรายของ คกก. ๔.๒ ที่ให้ไปประสานกับสภาที่ปรึกษาฯ เพื่อพิจารณาว่าการจัดทำความเห็น ผลการพิจารณา และผลการดำเนินการของ ครม.มีความเหมาะสมหรือไม่ ซึ่ง สศช. ได้ดำเนินการแล้วรายงาน ครม. คือมติตามข้อ ๕ (๗ ธ.ค. ๒๕๔๗)		ข้อความนี้ไม่มีสภาพบังคับแล้ว	
๕	๗ ธ.ค. ๒๕๔๗/ ที่ นร ๐๕๐๔/๑๘๒๖๒ ลว. ๙ ธ.ค.๒๕๔๗	ความเห็นและข้อเสนอแนะของสภาที่ปรึกษาฯ (การประชุมหารือรูปแบบแนวทางการจัดทำความเห็น และการดำเนินงานของส่วนราชการต่อข้อเสนอแนะของสภาที่ปรึกษาฯ/สศช.	เป็นผลการดำเนินการของ สศช. ตามมติ ข้อ ๔ (๒๔ ส.ค. ๒๕๔๗) ซึ่ง ครม. มีมติสรุปได้ ๒ ประเด็นคือ ๑. รับทราบผลการหารือร่วมกันของ สศช. กับสภาที่ปรึกษาฯ ซึ่งเห็นชอบให้ดำเนินการตามมติหลักการตามข้อ ๑ (๕ ส.ค. ๒๕๔๖) ตามที่ สศช. เสนอ ๒. ให้ สลค. นำข้อเสนอแนะเกี่ยวกับการมอบหมายให้มีหน่วยงานที่เป็นแกนกลางรับผิดชอบประสานการติดตามผลการดำเนินงานเพื่อรายงานสภาที่ปรึกษาฯ อย่างเป็นระบบและต่อเนื่อง และเสนอ ครม. ทราบผลการดำเนินการเป็นระยะ ๆ ไปดำเนินการตามความเหมาะสมของแต่ละกรณี	มตินี้ประเด็นที่ ๑ ไม่มีสภาพบังคับแล้ว เพราะเป็นเรื่องรับทราบ ส่วนประเด็นที่ ๒ ถูกทบทวนไปแล้ว จึงถูกยกเลิกแล้ว	ประเด็นที่ ๑ ได้นำผลการหารือของ สศช.กับสภาที่ปรึกษาฯ ซึ่งเห็นชอบให้ดำเนินการตามมติหลักการตามมติข้อ ๑ (๕ ส.ค. ๒๕๔๖) ไปไว้ในแนวทางการดำเนินการของ ครม.ฯ แล้ว ประเด็นที่ ๒ ได้นำข้อเสนอแนะไปไว้ในแนวทางการดำเนินการของ ครม.ฯ แล้ว และในประเด็นนี้ถูกทบทวนโดยมติตามข้อ ๑๐ (๒๒ ส.ค. ๒๕๔๙) ไปแล้ว จึงถูกยกเลิกแล้ว	
๖	๒๙ พ.ย. ๒๕๔๘ ที่ นร ๐๕๐๔/๑๘๐๑๓ ลว. ๖ ธ.ค. ๒๕๔๘ และที่ นร ๐๕๐๔/ว ๒๑๖ ลว. ๖ ธ.ค. ๒๕๔๘	ความเห็นและข้อเสนอแนะของสภาที่ปรึกษาฯ เรื่อง แนวทางและมาตรการในการป้องกันและ	ข้อ ๒.๑ เห็นชอบความเห็นและข้อเสนอแนะของสภาที่ปรึกษาฯ เรื่อง แนวทางและมาตรการในการป้องกันและแก้ไขปัญหาการทุจริตและประพฤติมิชอบในหน่วยราชการของไทยตามข้อเสนอของ ยธ. โดยให้ ยธ. รับผิดชอบและประสานงานติดตามผลการ	*ยกเลิกเฉพาะข้อ ๒.๒ และข้อ ๒.๓*	ในหนังสือ ที่ นร ๐๕๐๔/๑๘๐๑๓ ลว ๖ ธ.ค. ๒๕๔๘ ได้นำประเด็นในข้อ ๒.๒ และข้อ ๒.๓ ไปไว้ในแนวทางการดำเนินการของ ครม.ฯ แล้ว สำหรับข้อ ๒.๑ ยธ.	

ลำดับที่	มติ ครม./ เลขที่หนังสือ	ชื่อเรื่อง/ผู้เสนอ	สรุปสาระสำคัญ	ผลการวิเคราะห์	เหตุผล	หมายเหตุ
		แก้ไขปัญหาการทุจริตและประพฤติมิชอบในหน่วยราชการของไทย/สภาที่ปรึกษาฯ	ดำเนินงานของส่วนราชการที่เกี่ยวข้องในการนำความเห็นและข้อเสนอแนะดังกล่าวไปดำเนินการและรายงานให้สภาที่ปรึกษาฯ ทราบ ข้อ ๒.๒ ให้ส่วนราชการและหน่วยงานที่เกี่ยวข้องถือปฏิบัติเป็นหลักการในกรณีการให้ความเห็นต่อ ครม. เกี่ยวกับเรื่องความเห็นและข้อเสนอแนะของสภาที่ปรึกษาฯ โดยให้พิจารณาเสนอความเห็นโดยด่วน ข้อ ๒.๓ ให้ส่วนราชการและหน่วยงานต่าง ๆ พิจารณาว่านโยบายเรื่องใดที่มีผลกระทบถึงสภาพเศรษฐกิจและสังคมสมควรรับฟังความเห็นตามมาตรา ๑๒ แห่ง พ.ร.บ. สภาที่ปรึกษาฯ พ.ศ. ๒๕๔๓ (เกี่ยวกับเรื่องที่ ครม. ขอให้สภาที่ปรึกษาฯ เสนอความเห็น)ให้เสนอเรื่องดังกล่าวมายัง ครม. เพื่อส่งให้สภาที่ปรึกษาฯ พิจารณาให้คำปรึกษาเพื่อเสนอความเห็นต่อ ครม. ต่อไป	ตามหนังสือที่ นร ๐๕๐๔/๑๘๐๑๓ ลว ๖ ธ.ค. ๒๕๔๘ *และยกเลิก ข้อ ๑ และข้อ ๒* ตามหนังสือที่ นร ๐๕๐๔/ว ๒๑๖ ลว ๖ ธ.ค. ๒๕๔๘	ยังคงรายงานให้สภาที่ปรึกษาฯ ทราบเป็นระยะ ๆ จึงยังคงไว้ส่วนในหนังสือยืนยันมติ ครม. ที่ นร ๐๕๐๔/ว ๒๑๖ ลว ๖ ธ.ค. ๒๕๔๘ ขอยกเลิกข้อ ๑ และข้อ ๒ ซึ่งเป็นข้อความเดียวกันกับข้อความในหนังสือยืนยันมติคณะรัฐมนตรี ที่ นร ๐๕๐๔/๑๘๐๑๓ ลว ๖ ธ.ค. ๒๕๔๘ ข้อ ๒.๒ และ ข้อ ๒.๓ ตามลำดับ	
๗	๑๔ ก.พ. ๒๕๔๙ ที่ นร ๐๕๐๔/ว ๕๓ ลว. ๓๐ มี.ค. ๒๕๔๙	ข้อเสนอแนะของสภาที่ปรึกษาฯ / รองนายกรัฐมนตรี (นายวิษณุ เครืองาม)	รับทราบข้อเสนอของสภาที่ปรึกษาฯ และเห็นชอบให้ผู้รับผิดชอบดำเนินการตามข้อพิจารณาของรัฐบาลรวม ๘ ข้อ ตามหนังสือสำนักนายกรัฐมนตรี ด่วนมาก ที่ นร ๐๔๑๑(ลร.๗)/๗๘ ลว. ๑๐ ก.พ. ๒๕๔๙ ต่อไป ทั้งนี้ ให้เลขาธิการคณะรัฐมนตรีรับไปกำหนดแนวทางปฏิบัติตามข้อ ๓ และข้อ ๕ แล้วแจ้งให้ผู้รับผิดชอบถือปฏิบัติต่อไป	มตินี้ตามข้อ ๓ และข้อ ๕ ไม่มีสภาพบังคับแล้ว	เลขาธิการคณะรัฐมนตรีได้นำข้อพิจารณาของรัฐบาลตามข้อ ๓ และข้อ ๕ ในหนังสือสำนักนายกรัฐมนตรีดังกล่าวไปประชุมหารือกับคณะทำงานการประสานและการติดตามผลความก้าวหน้าการให้คำปรึกษา ข้อเสนอแนะ และความเห็นของสภาที่ปรึกษาฯ ต่อ ครม.	

ลำดับที่	มติ ครม./ เลขที่หนังสือ	ชื่อเรื่อง/ผู้เสนอ	สรุปสาระสำคัญ	ผลการวิเคราะห์	เหตุผล	หมายเหตุ
			ข้อ ๓ ข้อเสนอของสภาที่ปรึกษาฯ ควรให้ผู้แทนสภาที่ปรึกษาฯ ติดตามความก้าวหน้าในเรื่องที่สภาที่ปรึกษาฯ มีข้อเสนอแนะต่อรัฐบาลได้โดยตรง ข้อพิจารณาของรัฐบาล ควรดำเนินการได้แต่ควรแจ้งเวียนขอความร่วมมือจากส่วนราชการ ข้อ ๕ ข้อเสนอของสภาที่ปรึกษาฯ สภาที่ปรึกษาฯ ขอประสานโดยตรงกับหน่วยงานของรัฐบาล ข้อพิจารณาของรัฐบาล ควรดำเนินการได้โดยประสานกับระดับเจ้าหน้าที่ไม่ใช่ระดับนโยบาย เว้นแต่เป็นเรื่องสำคัญ		รวม ๒ ครั้ง ในวันที่ ๒๘ ก.ค. ๒๕๔๙ และ ๑๖ ส.ค. ๒๕๔๙ และได้ผลสรุปนำเสนอ ครม. เป็นมติตามข้อ ๑๐ (๒๒ ส.ค. ๒๕๔๙) เรียบร้อยแล้ว มตินี้จึงไม่มีสภาพบังคับแล้วในประเด็นตามข้อ ๓ และข้อ ๕	
๘	๒๓ พ.ค. ๒๕๔๙/ ด่วนที่สุด ที่ นร ๐๕๐๔/ว ๙๐ ลว. ๒๒ มิ.ย. ๒๕๔๙	แนวทางปฏิบัติงานในช่วงระหว่างรอการเลือกตั้งและจัดตั้งคณะรัฐมนตรีชุดใหม่/ คณะรัฐมนตรี	ครม. ขอให้รัฐมนตรีและผู้เกี่ยวข้องเร่งดำเนินการในช่วงการรอให้มีการเลือกตั้งสมาชิกสภาสภาผู้แทนราษฎรและจัดตั้งรัฐบาลใหม่ รวม ๓ ข้อ ข้อ ๓ เพื่อให้การจัดซื้อจัดจ้างหรือการประกวดราคาในการดำเนินการตามแผน/โครงการขนาดใหญ่ต่าง ๆ ในช่วงรอการเลือกตั้งและจัดตั้งคณะรัฐมนตรีชุดใหม่เป็นไปด้วยความโปร่งใส เป็นธรรม และพร้อมที่จะให้ตรวจสอบได้ จึงให้หน่วยงานเจ้าของแผนงาน/โครงการ พิจารณาเชิญผู้แทนของสภาที่ปรึกษาฯ ฯลฯ เข้าร่วมเป็นกรรมการในคณะกรรมการที่เกี่ยวข้อง หรือ	มตินี้ไม่มีสภาพบังคับแล้ว เพราะเป็นมติที่ใช้เฉพาะคราวในช่วงการรอให้มีการเลือกตั้งและจัดตั้งรัฐบาลใหม่	เป็นแนวทางปฏิบัติในช่วงระหว่างรอการเลือกตั้งและจัดตั้งรัฐบาลใหม่ มตินี้จึงไม่มีสภาพบังคับแล้ว อีกทั้งมตินี้ในประเด็นตามข้อ ๓ มีแนวปฏิบัติใหม่แล้วในมติตามข้อ ๙	

ลำดับที่	มติ ครม./ เลขที่หนังสือ	ชื่อเรื่อง/ผู้เสนอ	สรุปสาระสำคัญ	ผลการวิเคราะห์	เหตุผล	หมายเหตุ
			ร่วมเป็นผู้สังเกตการณ์ในการประชุมคณะกรรมการและให้สื่อมวลชนของรัฐเผยแพร่ข่าวสารการดำเนินการให้สาธารณชนทราบ			
๙	๑ มิถุนายน ๒๕๔๙/ ด่วนที่สุด ที่ นร ๐๕๐๔/ว ๙๒ ลว. ๒๖ มิ.ย. ๒๕๔๙	การขอความร่วมมือสภาที่ปรึกษาฯ และองค์กรวิชาชีพเพื่อให้เกิดความโปร่งใสในการดำเนินการโครงการขนาดใหญ่/ รัฐมนตรีว่าการกระทรวงคมนาคม	ครม. รับทราบและเห็นชอบว่า ในการดำเนินโครงการรถไฟฟ้าขนส่งมวลชน รวม ๓ สายทาง ได้แก่ สายสีแดง (สีแดงเข้ม และสีแดงอ่อน) สายสีม่วง และสายสีน้ำเงิน กระทรวงคมนาคมได้ติดต่อประสานกับสำนักงานสภาที่ปรึกษาฯ สภาวิชาชีพที่เกี่ยวข้องเพื่อให้พิจารณาจัดส่งผู้แทนมาเข้าร่วมเป็นกรรมการในการดำเนินโครงการรถไฟฟ้าดังกล่าว ได้รับแจ้งว่าไม่ประสงค์จะส่งผู้แทนเข้าร่วมเป็นกรรมการโดยเฉพาะอย่างยิ่งสภาที่ปรึกษาฯ เห็นว่า ตามนัยมาตรา ๘๙ ของรัฐธรรมนูญแห่งราชอาณาจักรไทย พุทธศักราช ๒๕๔๐ สภาที่ปรึกษาฯ มีหน้าที่ให้คำปรึกษาและข้อเสนอแนะต่อ ครม. ในปัญหาต่าง ๆ ที่เกี่ยวกับเศรษฐกิจและสังคมอยู่แล้ว จึงยินดีที่จะรับไปประสานหน่วยงานต่าง ๆ ที่เกี่ยวข้อง เพื่อให้คำปรึกษาและข้อเสนอแนะต่อ ครม. เกี่ยวกับแผนงาน/โครงการต่าง ๆ ต่อไปโดยไม่ร่วมเป็นกรรมการ สมควรที่ ครม. จะได้มีมติขอความร่วมมือไปยังสภาที่ปรึกษาฯ เพื่อเป็นหน่วยกลางประสานกับองค์กรวิชาชีพต่าง ๆ เพื่อให้คำปรึกษาและข้อเสนอแนะแก่หน่วยงานที่จะดำเนินโครงการขนาดใหญ่ เพื่อให้เกิดความโปร่งใสในขั้นตอนต่าง ๆ	มตินี้ไม่มีสภาพบังคับแล้ว เพราะเป็นมติสืบเนื่องจากมติตามข้อ ๘ ซึ่งไม่มีสภาพบังคับ	เป็นเรื่องสืบเนื่องจากมติตามข้อ ๘ (๒๓ พ.ค. ๒๕๔๙) มตินี้จึงไม่มีสภาพบังคับแล้ว และเป็นเรื่องการให้คำปรึกษาและข้อเสนอแนะต่อ ครม. ตามมาตรา ๘๙ ของรัฐธรรมนูญแห่งราชอาณาจักรไทย พุทธศักราช ๒๕๔๐ ซึ่งสิ้นผลแล้วและได้นำประเด็นที่ ครม. ขอคำปรึกษาจากสภาที่ปรึกษาฯ ไปไว้ในแนวทางการดำเนินการของ ครม.ฯ แล้ว	

ลำดับที่	มติ ครม./ เลขที่หนังสือ	ชื่อเรื่อง/ผู้เสนอ	สรุปสาระสำคัญ	ผลการวิเคราะห์	เหตุผล	หมายเหตุ
๑๐	๒๒ ส.ค. ๒๕๔๙ ที่ นร ๐๕๐๔/ว ๑๒๒ ลว ๒๕ ส.ค. ๒๕๔๙	การประชุมหารือเกี่ยวกับแนวทางปฏิบัติสำหรับข้อพิจารณาของรัฐบาลต่อข้อเสนอสภาที่ปรึกษาฯ/ สำนักเลขาธิการคณะรัฐมนตรี	ข้อ ๑. ให้ความเห็นชอบในการทบทวนมติ ครม. ตามข้อ ๕ (๗ ธันวาคม ๒๕๔๗) เรื่อง ความเห็นและข้อเสนอแนะของสภาที่ปรึกษาฯ เกี่ยวกับแนวทางปฏิบัติในการมอบหมายให้มีหน่วยงานทำหน้าที่เป็นแกนกลางรับผิดชอบ ประสานการติดตามผลการดำเนินงานตามความเห็นและข้อเสนอแนะของสภาที่ปรึกษาฯ เพื่อรายงานให้สภาที่ปรึกษาฯ ทราบ จากเดิมที่กำหนด "ให้ สลค. นำข้อเสนอแนะเกี่ยวกับการมอบหมายให้มีหน่วยงานทำหน้าที่เป็นแกนกลางรับผิดชอบประสานการติดตามผลการดำเนินงาน เพื่อรายงานสภาที่ปรึกษาฯ อย่างเป็นระบบและต่อเนื่อง และเสนอ ครม. เพื่อทราบผลการดำเนินงานเป็นระยะ ๆ ไปดำเนินการตามความเหมาะสมของแต่ละกรณีไป" เป็น "ให้ สลค. นำข้อเสนอแนะเกี่ยวกับการมอบหมายให้มีหน่วยงานทำหน้าที่เป็นแกนกลางรับผิดชอบประสานการติดตามผลการดำเนินงาน เพื่อรายงานสภาที่ปรึกษาฯ อย่างเป็นระบบและต่อเนื่อง และเสนอ ครม. เพื่อทราบผลการดำเนินการเป็นระยะ ๆ ไปดำเนินการตามความเหมาะสมของแต่ละกรณีต่อไป ทั้งนี้ ให้สภาที่ปรึกษาฯ สามารถที่จะติดตามความก้าวหน้าจากหน่วยงานที่ได้รับมอบหมายให้ทำ	*ยกเลิก*	เป็นมติสืบเนื่องจากมติตาม ข้อ ๗ (๑๔ กุมภาพันธ์ ๒๕๔๙) ซึ่งเลขาธิการคณะรัฐมนตรี (นายรองพล เจริญพันธุ์) ได้นำข้อพิจารณาของรัฐบาลตามข้อ ๓ และข้อ ๕ ไปประชุมหารือกับคณะทำงานการประสานและการติดตามผลความก้าวหน้าการให้คำปรึกษา ข้อเสนอแนะ และความเห็นของสภาที่ปรึกษาฯ ต่อ ครม. รวม ๒ ครั้ง ในวันที่ ๒๘ ก.ค. ๒๕๔๙ และ ๑๖ ส.ค. ๒๕๔๙ และได้สรุปนำเสนอ ครม. เป็นมตินี้ ทั้งนี้ ได้นำประเด็นทั้ง ๒ ข้อไปไว้ในแนวทางการดำเนินการของ ครม.ฯ แล้ว	

ลำดับที่	มติ ครม./ เลขที่หนังสือ	ชื่อเรื่อง/ผู้เสนอ	สรุปสาระสำคัญ	ผลการวิเคราะห์	เหตุผล	หมายเหตุ
			หน้าที่เป็นแกนกลางรับผิดชอบ ประสานติดตามผลการดำเนินงานในเรื่องที่สภาที่ปรึกษาฯ ได้ให้ข้อเสนอแนะโดยแจ้งผ่านรัฐมนตรีผู้มีอำนาจสั่งการเพื่อให้การประสานงานเป็นไปอย่างมีประสิทธิภาพมากขึ้น และสำเนาหนังสือแจ้งให้ สลค. ทราบด้วย" ข้อ ๒. รับทราบกรณีสภาที่ปรึกษาฯ ขอประสานโดยตรงกับหน่วยงานของรัฐว่า เป็นกรณีที่สภาที่ปรึกษาฯ สามารถดำเนินการได้โดยอาศัย ตามมาตรา ๒๓ แห่ง พ.ร.บ. สภาที่ปรึกษาฯ พ.ศ. ๒๕๔๓ (ซึ่งกำหนดให้สภาที่ปรึกษาฯ และคณะทำงานที่สภาแต่งตั้งอาจเชิญข้าราชการ พนักงาน หรือลูกจ้างของหน่วยราชการ หน่วยงานของรัฐ และอื่น ๆ หรือบุคคลมาให้ข้อเท็จจริง หรือแสดงความคิดเห็นหรือให้จัดส่งเอกสารหรือข้อมูลเพื่อประกอบการพิจารณาได้ตามที่เห็นสมควร)			

ยกเลิก

ที่ สศ ๐๐๐๑/ ๑๖๓๗

สำนักงานสภาที่ปรึกษาเศรษฐกิจและสังคมแห่งชาติ
๑๒๘ อาคารพญาไทพลาซ่า ถนนพญาไท กทม. ๑๐๔๐๐

๒๕ สิงหาคม ๒๕๕๑

เรื่อง การปรับปรุงมติคณะรัฐมนตรีเกี่ยวกับเรื่อง แนวทางการดำเนินการของคณะรัฐมนตรีในเรื่องที่สภาที่ปรึกษาเศรษฐกิจและสังคมแห่งชาติ ให้คำปรึกษาหรือข้อเสนอแนะหรือความเห็นต่อคณะรัฐมนตรี

เรียน เลขาธิการคณะรัฐมนตรี

อ้างถึง หนังสือสำนักเลขาธิการคณะรัฐมนตรี ที่ นร ๐๕๐๕/ท ๔๙๑๐ ลงวันที่ ๒๔ กรกฎาคม ๒๕๕๑

ตามหนังสือที่อ้างถึง สำนักเลขาธิการคณะรัฐมนตรีได้ดำเนินการปรับปรุงมติคณะรัฐมนตรีในเรื่องที่สภาที่ปรึกษาเศรษฐกิจและสังคมแห่งชาติให้คำปรึกษาหรือข้อเสนอแนะหรือความเห็นต่อคณะรัฐมนตรี และได้จัดทำ (ร่าง) แนวทางการดำเนินการของคณะรัฐมนตรีในเรื่องดังกล่าวเสนอสำนักงานสภาที่ปรึกษาฯ พิจารณาให้ความเห็น ความละเอียดแจ้งแล้ว นั้น

ในการนี้สำนักงานสภาที่ปรึกษาเศรษฐกิจและสังคมแห่งชาติ ได้ดำเนินการพิจารณารายละเอียด (ร่าง) แนวทางการดำเนินการดังกล่าวโดยแบ่งออกเป็น ๒ ส่วนคือ การพิจารณาโดยที่ประชุมสภาที่ปรึกษาเศรษฐกิจและสังคมแห่งชาติ และการนำเสนอส่วนราชการต่างๆ ที่เกี่ยวข้องในการประชุมสัมมนาเรื่อง "การประสานความร่วมมือและร่วมใจในการดำเนินงานร่วมกันระหว่างสภาที่ปรึกษาเศรษฐกิจและสังคมแห่งชาติกับหน่วยงานภาครัฐ" เมื่อวันที่ ๑๕ – ๑๗ สิงหาคม ๒๕๕๑ โดยพิจารณาแล้ว เห็นด้วยกับ (ร่าง) แนวทางการดำเนินการของคณะรัฐมนตรีฯ ตามที่สำนักเลขาธิการคณะรัฐมนตรีเสนอ เนื่องจากจะเป็นประโยชน์ในการอ้างอิงและใช้เป็นแนวทางการปฏิบัติงานของสภาที่ปรึกษาฯ และหน่วยงานภาครัฐที่เกี่ยวข้อง อีกทั้งแนวทางการดำเนินการดังกล่าวถือว่ามีความสอดคล้องกับบรรทัดฐานและแนวทางปฏิบัติของสภาที่ปรึกษาฯ กับคณะรัฐมนตรีอยู่แล้วในปัจจุบัน

จึงเรียนมาเพื่อโปรดทราบ

ขอแสดงความนับถือ

(นางสาวพรรณราย ขันธกิจ)
เลขาธิการสภาที่ปรึกษาเศรษฐกิจและสังคมแห่งชาติ

สำนักกิจการสภาที่ปรึกษาเศรษฐกิจและสังคมแห่งชาติ
โทร. ๐ ๒๖๑๒ ๙๒๒๒ ต่อ ๒๒๐
โทรสาร ๐ ๒๖๑๒ ๙๑๗๙-๘๐