สำเนา

ด่วนที่สุด

ที่ นร ๐๕๐๕/ว ๓๓๐๕

สำนักเลขาธิการคณะรัฐมนตรี
ทำเนียบรัฐบาล กทม. ๑๐๓๐๐

๒๗ กันยายน ๒๕๖๔

เรื่อง แนวทางการดำเนินงานเกี่ยวกับสิ่งปลูกสร้างหรืออาคารถาวรที่ส่วนราชการเป็นเจ้าภาพจัดงานหรือเข้าร่วมงานเทศกาล/งานนิทรรศการนานาชาติในต่างประเทศในนามประเทศไทย

กราบเรียน/เรียน รอง-นรม., รัฐ-นร., กระทรวง, กรม

สิ่งที่ส่งมาด้วย บัญชีสำเนาหนังสือที่ส่งมาด้วย

ด้วยกระทรวงการคลังได้ขอให้นำเสนอคณะรัฐมนตรีพิจารณาให้ความเห็นชอบการมอบบ้านไทยที่กรมส่งเสริมการเกษตรจัดสร้างในโครงการร่วมงาน The International Horticultural Exhibition 2019 (Beijing Expo 2019) ณ กรุงปักกิ่ง สาธารณรัฐประชาชนจีนให้กับที่ว่าการเขตเหยียนชิ่ง เทศบาลนครปักกิ่ง สาธารณรัฐประชาชนจีน ซึ่งหน่วยงานที่เกี่ยวข้องได้เสนอความเห็นไปเพื่อประกอบการพิจารณาของคณะรัฐมนตรีด้วยความละเอียดปรากฏตามบัญชีสำเนาหนังสือที่ส่งมาด้วยนี้

คณะรัฐมนตรีได้ประชุมปรึกษาเมื่อวันที่ ๒๑ กันยายน ๒๕๖๔ ลงมติว่า ในกรณีที่ส่วนราชการใดจะเป็นเจ้าภาพจัดงานหรือเข้าร่วมงานเทศกาล/งานนิทรรศการนานาชาติในต่างประเทศในนามประเทศไทย และมีความประสงค์หรือจำเป็นจะต้องมีสิ่งปลูกสร้างหรืออาคารถาวรขึ้นในงาน ให้ส่วนราชการดังกล่าวจัดทำรายละเอียดของแผนการดำเนินงาน แผนงบประมาณ และแผนการใช้ประโยชน์จากสิ่งปลูกสร้างหรืออาคารถาวรดังกล่าวภายหลังจากสิ้นสุดการจัดงานให้ชัดเจน เพื่อเสนอประกอบการพิจารณาของคณะรัฐมนตรีตั้งแต่ต้น อย่างเคร่งครัด

จึงกราบเรียนมาเพื่อโปรดทราบ/จึงเรียนยืนยันมา/จึงเรียนมาเพื่อโปรดทราบ

ขอแสดงความนับถือ (อย่างยิ่ง)

ธีระพงษ์ วงศ์ศิวะวิลาส

(นายธีระพงษ์ วงศ์ศิวะวิลาส)
เลขาธิการคณะรัฐมนตรี

กองพัฒนายุทธศาสตร์และติดตามนโยบายพิเศษ
โทร. ๐ ๒๒๘๐ ๙๐๐๐ ต่อ ๑๖๓๔ (ศรีวิภา) ๑๕๓๒ (ลักขณา)
โทรสาร ๐ ๒๒๘๐ ๑๔๔๖
www.soc.go.th (ลักขณา/พิกุล)
ไปรษณีย์อิเล็กทรอนิกส์ saraban@soc.go.th

หมายเหตุ อัยการสูงสุด : จึงกราบเรียนมาเพื่อโปรดทราบ
รอง-นรม., รัฐ-นร., กระทรวง : จึงเรียนยืนยันมา
องค์กรอิสระ กรม : จึงเรียนมาเพื่อโปรดทราบ

บัญชีสำเนาหนังสือที่ส่งมาด้วย

เรื่อง แนวทางการดำเนินงานเกี่ยวกับสิ่งปลูกสร้างหรืออาคารถาวรที่ส่วนราชการเป็นเจ้าภาพจัดงานหรือเข้าร่วมงานเทศกาล/งานนิทรรศการนานาชาติในต่างประเทศในนามประเทศไทย

๑. สำเนาหนังสือกระทรวงการคลัง ที่ กค ๐๓๑๒/๙๙๑๒ ลงวันที่ ๘ กรกฎาคม ๒๕๖๔
๒. สำเนาหนังสือกระทรวงการต่างประเทศ ด่วนที่สุด ที่ กต ๐๗๐๒/๗๑๘ ลงวันที่ ๓ สิงหาคม ๒๕๖๔
๓. สำเนาหนังสือกระทรวงเกษตรและสหกรณ์ ด่วนที่สุด ที่ กษ ๑๐๐๔/๓๐๑๓ ลงวันที่ ๕ สิงหาคม ๒๕๖๔
๔. สำเนาหนังสือกระทรวงพาณิชย์ ที่ พณ ๐๙๐๙/๔๐๒๒ ลงวันที่ ๓๑ สิงหาคม ๒๕๖๔
๕. สำเนาหนังสือสำนักงานคณะกรรมการกฤษฎีกา ด่วนที่สุด ที่ นร ๐๙๐๘/๔๓๒ ลงวันที่ ๒๑ กรกฎาคม ๒๕๖๔
๖. สำเนาหนังสือสำนักงานสภาพัฒนาการเศรษฐกิจและสังคมแห่งชาติ ด่วนที่สุด ที่ นร ๑๑๑๔/๔๒๔๓ ลงวันที่ ๒๐ กรกฎาคม ๒๕๖๔



ที่ กค ๐๓๑๒/๓๙๑๒

กระทรวงการคลัง
ถนนพระรามที่ ๖ กรุงเทพฯ ๑๐๔๐๐

๗ กรกฎาคม ๒๕๖๔

เรื่อง ขอความเห็นชอบมอบบ้านไทยในโครงการร่วมงาน The International Horticultural Exhibition ๒๐๑๙ (Beijing Expo ๒๐๑๙) ณ สาธารณรัฐประชาชนจีน ให้กับสาธารณรัฐประชาชนจีน

เรียน เลขาธิการคณะรัฐมนตรี

สิ่งที่ส่งมาด้วย ๑. หนังสือรองนายกรัฐมนตรีเห็นชอบให้เสนอคณะรัฐมนตรี จำนวน ๑ ฉบับ
๒. สรุปคำเสนอต่อที่ประชุมคณะรัฐมนตรีและเอกสารประกอบ จำนวน ๑๐๐ ชุด

ด้วยกระทรวงการคลังขอเสนอเรื่อง ขอความเห็นชอบมอบบ้านไทยในโครงการร่วมงาน The International Horticultural Exhibition ๒๐๑๙ หรือ Beijing Expo ๒๐๑๙ ณ สาธารณรัฐประชาชนจีน ให้กับที่ว่าการเขตเหยียนชิ่ง เทศบาลนครปักกิ่ง สาธารณรัฐประชาชนจีน มาเพื่อคณะรัฐมนตรีพิจารณา โดยเรื่องนี้เข้าข่ายที่จะต้องนำเสนอคณะรัฐมนตรีตามพระราชกฤษฎีกาว่าด้วยการเสนอเรื่อง และการประชุมคณะรัฐมนตรี พ.ศ. ๒๕๔๘ มาตรา ๔ (๑) และเป็นไปตามกฎกระทรวงการโอนกรรมสิทธิ์ที่ราชพัสดุนอกราชอาณาจักร พ.ศ. ๒๕๖๓ รวมทั้งเป็นการดำเนินการตามยุทธศาสตร์ชาติในด้านการศาสนา ศิลปวัฒนธรรม และการพัฒนาทรัพยากรมนุษย์ ทั้งนี้ รองนายกรัฐมนตรี (นายสุพัฒนพงษ์ พันธ์มีเชาว์) กำกับการบริหารราชการกระทรวงการคลังได้เห็นชอบให้นำเรื่องดังกล่าวเสนอคณะรัฐมนตรีด้วยแล้ว

ทั้งนี้ เรื่องดังกล่าวมีรายละเอียด ดังนี้

๑. <u>เรื่องเดิม</u>

กรมส่งเสริมการเกษตรขอให้กรมธนารักษ์พิจารณา กรณีการส่งมอบบ้านไทยจากโครงการ Beijing Expo ๒๐๑๙ ณ กรุงปักกิ่ง สาธารณรัฐประชาชนจีน ให้กับรัฐบาลสาธารณรัฐประชาชนจีนเพื่อนำไปดูแลบำรุงรักษาและเป็นสถานที่ท่องเที่ยวในสาธารณรัฐประชาชนจีน เนื่องจากบ้านไทยเป็นสิ่งก่อสร้างที่เป็นที่ราชพัสดุ ซึ่งเป็นอสังหาริมทรัพย์ของรัฐบาลไทยที่ตั้งอยู่ในต่างประเทศ และผู้รับเป็นหน่วยงานต่างประเทศ จึงขอให้กรมธนารักษ์นำเสนอคณะกรรมการพิจารณาการขาย การแลกเปลี่ยน การให้ การจำหน่ายจ่ายโอน หรือจัดหาประโยชน์เกี่ยวกับอสังหาริมทรัพย์ของรัฐบาลไทยในต่างประเทศ ซึ่งมีหน้าที่พิจารณาเสนอเรื่องให้คณะรัฐมนตรีพิจารณาอนุมัติการดำเนินการขายการแลกเปลี่ยน การให้ การจำหน่ายจ่ายโอนหรือจัดหาประโยชน์เกี่ยวกับอสังหาริมทรัพย์ที่ส่วนราชการผู้ครอบครองและใช้ประโยชน์ไม่ต้องการใช้ประโยชน์จากอสังหาริมทรัพย์นั้นอีกต่อไป ตามหนังสือกระทรวงการคลัง ที่ กค ๐๔๐๘/๗๕๑๙ ลงวันที่ ๒๓ กุมภาพันธ์ ๒๕๓๐

๑.๑ ความเป็นมาของเรื่องที่จะเสนอ

๑) นายกรัฐมนตรีสาธารณรัฐประชาชนจีนได้มีหนังสือเชิญประเทศไทยเข้าร่วมงาน Beijing Expo ๒๐๑๙ ระหว่างวันที่ ๒๙ เมษายน – ๗ ตุลาคม ๒๕๖๒ ณ กรุงปักกิ่ง สาธารณรัฐประชาชนจีน โดยงานดังกล่าวเป็นงานแสดงพืชสวนนานาชาติระดับ A๑ ซึ่งได้รับการรับรองจากสมาคมพืชสวนระหว่างประเทศ (International Association of Horticultural Producers : AIPH) และองค์การนิทรรศการนานาชาติ (Bureau of International Expositions : BIE) ภายใต้แนวคิดหลัก (theme) คือ “Live Green, Live Better” โดยมีวัตถุประสงค์เพื่อแลกเปลี่ยนและขยายความร่วมมือระหว่างกันในเรื่องพืชสวน และสร้างความตระหนักรู้ถึงการอนุรักษ์สิ่งแวดล้อมและการพัฒนาที่ยั่งยืนที่มีความสมดุลระหว่างมนุษย์และธรรมชาติ ซึ่งมีพื้นที่จัดงาน ๙๖๐ เฮกเตอร์ ในเขต Yanqing กรุงปักกิ่ง กระทรวงการต่างประเทศจึงขอให้

กระทรวง...

กระทรวงพาณิชย์ซึ่งมีหน้าที่กำกับดูแลภาพรวมกิจกรรมของประเทศในกรอบ BIE พิจารณาเชิญหน่วยงานที่เกี่ยวข้องหารือเพื่อเข้าร่วมงานดังกล่าว และมีหนังสือแจ้งยืนยันตอบรับการเข้าร่วมงานให้ฝ่ายจีนทราบเพื่อแสดงความตั้งใจจริงที่จะเข้าร่วมงาน

๒) กระทรวงพาณิชย์ในฐานะผู้แทนไทยใน BIE เห็นว่า การจัดงานข้างต้นเกี่ยวข้องกับการดำเนินงานของกระทรวงเกษตรและสหกรณ์ ซึ่งเคยเป็นหน่วยงานหลักในการจัดงาน International Horticultural Exhibition ๒๐๐๖ หรืองานมหกรรมพืชสวนโลกเฉลิมพระเกียรติฯ ราชพฤกษ์ ๒๕๔๙ ณ จังหวัดเชียงใหม่ จึงสอบถามความเป็นไปได้ ความพร้อมและโอกาสในการเข้าร่วมงานดังกล่าว ก่อนนำเสนอคณะรัฐมนตรีพิจารณาอนุมัติในหลักการให้ประเทศไทยเข้าร่วมงาน Beijing Expo ๒๐๑๙ ณ กรุงปักกิ่ง สาธารณรัฐประชาชนจีน โดยมอบหมายให้กระทรวงเกษตรและสหกรณ์เป็นหน่วยงานหลักรับผิดชอบการเข้าร่วมงาน ซึ่งกระทรวงเกษตรและสหกรณ์ พิจารณาแล้วมอบหมายให้กรมส่งเสริมการเกษตรพิจารณาความเป็นไปได้ ความพร้อม และโอกาสในการเข้าร่วมงาน Beijing Expo ๒๐๑๙

๓) เมื่อวันที่ ๑๘ เมษายน ๒๕๖๐ คณะรัฐมนตรีได้มีมติอนุมัติตามที่กระทรวงพาณิชย์เสนอ และให้กระทรวงเกษตรและสหกรณ์รับความเห็นของสำนักงบประมาณและสำนักงานคณะกรรมการพัฒนาการเศรษฐกิจและสังคมแห่งชาติไปพิจารณาดำเนินการต่อไปด้วย

๔) กระทรวงเกษตรและสหกรณ์จัดทำโครงการเข้าร่วมงาน Beijing Expo ๒๐๑๙ ระหว่างวันที่ ๒๙ เมษายน – ๗ ตุลาคม ๒๕๖๒ ซึ่งมีวัตถุประสงค์เพื่อประชาสัมพันธ์ให้ผู้เข้าชมงานเห็นถึงศักยภาพความหลากหลายและเกิดความเชื่อมั่นในคุณภาพมาตรฐานสินค้าเกษตรและผลิตภัณฑ์ รวมทั้งสินค้าเพื่อสุขภาพของไทย ส่งเสริมตลาดสินค้าเกษตรในสาธารณรัฐประชาชนจีนและประเทศใกล้เคียง รวมถึงการสร้างสัมพันธ์อันดีระหว่างประเทศ โดยในการเข้าร่วมงานดังกล่าว กรมศิลปากรสร้าง Thailand Pavilion ในพื้นที่ ๑,๖๐๐ ตารางเมตร (๑ ไร่) ภายใต้แนวคิด “The Green Way of life, The Thai Way of Sufficiency” สอดคล้องกับแนวคิดของงาน “Live Green , Live Better” โดยการสร้างบ้านไทยภาคกลางเป็นเรือนไทยหมู่ยกพื้น มีเฉลียงและชาน ก่อสร้างด้วยไม้เต็งทั้งหลัง โดยใช้วิธีน็อคดาวน์จากประเทศไทยไปประกอบที่สาธารณรัฐประชาชนจีน งบประมาณดำเนินการ ๔๘,๘๐๐,๐๐๐ บาท อาคารตั้งอยู่บนพื้นที่จัดนิทรรศการประเทศไทย ขนาด ๑,๖๐๐ ตารางเมตร มีสระน้ำอยู่บริเวณด้านหน้าต่อเนื่องมาทางด้านข้างของบ้าน ขนาดประมาณ ๙๓ ตารางเมตร และมีเรือนกล้วยไม้อยู่บริเวณด้านหน้าบ้าน ขนาด ๔ ตารางเมตร บนเนื้อที่ ๒๐๐ ตารางเมตร เพื่อจัดแสดงสินค้าและบริการข้อมูลประเทศไทย ส่วนการจัดสวนไทยเป็นไปตามแนวคิด “ซุปเปอร์มาร์เก็ตรอบบ้าน” โดยได้เพาะปลูกไม้ดอกไม้ประดับ พืชผัก ไม้ผลและพืชสมุนไพรหลากหลายชนิด เพื่อเสริมสร้างชีวิตความเป็นอยู่ที่ดีท่ามกลางสภาพแวดล้อมที่อุดมสมบูรณ์ เพื่อการบริโภค และสร้างรายได้ให้แก่ครัวเรือนจากการจำหน่ายผลผลิตที่เหลือจากการบริโภคสู่ตลาด

๑.๒ ผลการดำเนินการที่ผ่านมา

๑) กรมธนารักษ์ขอให้กรมส่งเสริมการเกษตรสำรวจรายการสิ่งปลูกสร้างดังกล่าวนำส่งขึ้นทะเบียนอสังหาริมทรัพย์ของรัฐบาลไทยในต่างประเทศให้ถูกต้องตามรายการแบบสำรวจ ทร.๐๘ และ ทร.๐๙ ก่อนที่จะดำเนินการในขั้นตอนต่อไป ซึ่งกรมส่งเสริมการเกษตรได้จัดส่งแบบสำรวจรายการอาคาร/สิ่งปลูกสร้าง (แบบ ทร.๐๙) เพื่อนำส่งขึ้นทะเบียนอสังหาริมทรัพย์ของรัฐบาลไทยในต่างประเทศให้ถูกต้องแล้ว

๒) กรมส่งเสริมการเกษตรแจ้งว่า กรมบัญชีกลางได้อนุมัติยกเว้นการปฏิบัติตามระเบียบกระทรวงการคลังว่าด้วยการจัดซื้อจัดจ้างและการบริหารพัสดุภาครัฐ พ.ศ. ๒๕๖๐ ข้อ ๒๑๕ ให้เฉพาะรายการวัสดุอุปกรณ์และครุภัณฑ์ที่ประจำในบ้านไทยเท่านั้น สำหรับบ้านไทยมีลักษณะเป็นสิ่งก่อสร้าง

ซึ่งโดยสภาพ...

ซึ่งโดยสภาพตกเป็นที่ราชพัสดุตามพระราชบัญญัติที่ราชพัสดุ พ.ศ. ๒๕๖๒ จึงไม่อยู่ภายใต้บังคับตามระเบียบฯ กรณีดังกล่าวจึงไม่อยู่ในอำนาจของคณะกรรมการวินิจฉัยปัญหาการจัดซื้อจัดจ้างและการบริหารพัสดุภาครัฐที่จะพิจารณาแต่อย่างใด จึงขอให้กรมส่งเสริมการเกษตรหารือไปยังกรมธนารักษ์ต่อไป

๓) กรมธนารักษ์ในฐานะฝ่ายเลขานุการคณะกรรมการพิจารณาให้ความเห็นการโอนกรรมสิทธิ์ที่ราชพัสดุนอกราชอาณาจักร ได้จัดให้มีการประชุมคณะกรรมการฯ ครั้งที่ ๑/๒๕๖๔ เมื่อวันที่ ๕ พฤษภาคม ๒๕๖๔ ซึ่งที่ประชุมร่วมกันพิจารณาแล้วมีข้อคิดเห็น ดังนี้

๓.๑) เมื่อสิ้นสุดโครงการ หากจะรื้อถอนบ้านไทยและวัสดุอุปกรณ์และครุภัณฑ์ที่ติดตั้งหรือใช้ในการตกแต่งเพื่อจัดนิทรรศการของประเทศไทยในบ้านไทย เพื่อขนส่งกลับประเทศไทย มีค่าใช้จ่ายค่อนข้างสูงไม่คุ้มค่ากับงบประมาณ ซึ่งมีประมาณการค่าใช้จ่ายในการรื้อถอนและขนส่งกลับประเทศไทย จำนวน ๑๘,๐๐๐,๐๐๐ บาท ประกอบด้วย ๑) ค่ารื้อถอนบ้านไทย จำนวน ๗,๕๐๐,๐๐๐ บาท ๒) ค่าบรรจุและขนส่ง ๕ ตู้คอนเทนเนอร์ จากเหยียนชิ่งถึงท่าเรือปักกิ่งระยะทางประมาณ ๓๐๐ กิโลเมตร รวมค่าบริหารจัดการ ๕,๕๐๐,๐๐๐ บาท ๓) ค่าขนส่งจากท่าเรือสาธารณรัฐประชาชนจีนถึงท่าเรือประเทศไทย ๕,๐๐๐,๐๐๐ บาท

๓.๒) หากจะยกให้หน่วยงานราชการของไทยในสาธารณรัฐประชาชนจีน เพื่อใช้ในกิจกรรมใดๆ ที่เมือง Yanqing District จะใช้เวลาในการเดินทางค่อนข้างมาก ประมาณ ๒ ชั่วโมง นอกจากนี้หน่วยงานจำเป็นต้องมีงบประมาณเพียงพอในการดูแลรักษาบ้านไทย ซึ่งมีประมาณการค่าใช้จ่ายในการดูแล ประกอบด้วย ๑) ค่าแรง ๑,๕๐๐ บาทต่อคนต่อวัน จำนวน ๕ คน เป็นเงินวันละ ๗,๕๐๐ บาท ๒) ค่าที่พัก ๑,๐๐๐ บาทต่อคนต่อวัน จำนวน ๕ คน เป็นเงินวันละ ๕,๐๐๐ บาท ๓) ค่าเดินทาง ๕๐๐ บาทต่อคนต่อวัน จำนวน ๕ คน เป็นเงินวันละ ๒,๕๐๐ บาท รวมค่าใช้จ่ายประมาณ ปีละ ๕,๔๗๕,๐๐๐ บาท ซึ่งค่าใช้จ่ายดังกล่าว ยังไม่รวมค่าใช้จ่ายในการปรับปรุงซ่อมแซมบ้านไทย ประกอบกับกรมส่งเสริมการเกษตรแจ้งว่าได้มีหนังสือเรียนอัครราชทูตที่ปรึกษาฝ่ายการเกษตรประจำกรุงปักกิ่งเพื่อสอบถามความประสงค์ใช้ประโยชน์บ้านไทยจากส่วนราชการไทยในสาธารณรัฐประชาชนจีนแล้ว ไม่มีส่วนราชการไทยในสาธารณรัฐประชาชนจีนมีความประสงค์ขอใช้ประโยชน์บ้านไทยดังกล่าว

๓.๓) ตามกฎกระทรวงการโอนกรรมสิทธิ์ที่ราชพัสดุนอกราชอาณาจักร พ.ศ. ๒๕๖๓ ข้อ ๘ วรรคสอง การให้ที่ราชพัสดุ จะกระทำได้เฉพาะเพื่อสาธารณประโยชน์ สาธารณกุศล ศาสนา หรือตามความตกลงที่รัฐบาลไทยทำไว้กับรัฐบาลต่างประเทศที่ที่ราชพัสดุนั้นตั้งอยู่ ซึ่งในเบื้องต้นหน่วยงานที่รับมอบบ้านไทยตามโครงการดังกล่าว คือ เทศบาลนครปักกิ่ง ซึ่งมีหน้าที่ในการจัดระบบบริการสาธารณะเพื่อประโยชน์ของประชาชนในท้องถิ่นและจัดให้มีการบำรุงสถานที่พักผ่อนหย่อนใจ ที่เปิดให้ประชาชนโดยทั่วไปเข้าใช้งานได้ โดยไม่ได้นำไปจัดหาประโยชน์ อีกทั้ง การมอบบ้านไทยดังกล่าว เป็นการเผยแพร่ศิลปวัฒนธรรมไทยให้เป็นที่รู้จักในต่างแดน จึงสามารถดำเนินการได้ตามกฎกระทรวงการโอนกรรมสิทธิ์ที่ราชพัสดุนอกราชอาณาจักร พ.ศ. ๒๕๖๓ ข้อ ๘ วรรคสอง

ดังนั้น เพื่อเป็นการเผยแพร่ศิลปวัฒนธรรมไทยให้เป็นที่รู้จักในต่างแดนอันเป็นการประชาสัมพันธ์ภาพลักษณ์ของประเทศไทย ซึ่งเป็นการพิจารณาที่สมประโยชน์กับประเทศไทยเนื่องจากหากรื้อถอนบ้านไทยเพื่อขนส่งกลับประเทศไทยมีค่าใช้จ่ายค่อนข้างสูงไม่คุ้มค่ากับงบประมาณ และจำเป็นต้องมีงบประมาณเพียงพอในการดูแลรักษาบ้านไทย จึงเห็นสมควรส่งมอบบ้านไทยในโครงการดังกล่าวให้รัฐบาลสาธารณรัฐประชาชนจีนเพื่อใช้เป็นสถานที่พักผ่อนหย่อนใจ โดยกำหนดเงื่อนไขในการส่งมอบให้มีการกำหนดระยะเวลาในการคงสภาพอาคารไว้ให้ชัดเจน รวมทั้งจัดทำป้ายประชาสัมพันธ์ว่าเป็นบ้านไทยที่ประเทศไทยจัดสร้างและมอบให้ และหากในอนาคตหน่วยงานรัฐบาลไทยในสาธารณรัฐประชาชนจีนมีความประสงค์จะใช้เป็นสถานที่จัดงานชั่วคราวให้สามารถใช้ประโยชน์ได้ จึงมีมติที่ประชุม ดังนี้

๑. เห็นชอบให้มอบบ้านไทยที่กรมส่งเสริมการเกษตรจัดสร้างในโครงการร่วมงาน Beijing Expo ๒๐๑๙ ณ กรุงปักกิ่ง สาธารณรัฐประชาชนจีน ให้กับเทศบาลนครปักกิ่ง สาธารณรัฐประชาชนจีน

โดยกำหนด...

โดยกำหนดเงื่อนไขในการส่งมอบให้มีการกำหนดระยะเวลาในการคงสภาพอาคารไว้ให้ชัดเจน รวมทั้งจัดทำป้ายประชาสัมพันธ์ว่าเป็นบ้านไทยที่ประเทศไทยจัดสร้างและมอบให้ และหากในอนาคตหน่วยงานรัฐบาลไทยในสาธารณรัฐประชาชนจีนมีความประสงค์จะใช้เป็นสถานที่จัดงานชั่วคราวให้สามารถใช้ประโยชน์ได้

๒. เห็นชอบให้นำเสนอคณะรัฐมนตรีเพื่อขออนุมัติให้ส่งมอบบ้านไทยที่กรมส่งเสริมการเกษตรจัดสร้างในโครงการร่วมงาน Beijing Expo ๒๐๑๙ ณ กรุงปักกิ่ง สาธารณรัฐประชาชนจีน ให้กับสาธารณรัฐประชาชนจีน

๓. ให้กรมส่งเสริมการเกษตรแจ้งรายละเอียดของหน่วยงานผู้รับมอบให้ฝ่ายเลขานุการเพื่อเป็นข้อมูลประกอบการนำเสนอคณะรัฐมนตรี

๔) กรมส่งเสริมการเกษตรจัดส่งรายละเอียดของหน่วยงานผู้รับมอบให้ฝ่ายเลขานุการเพื่อเป็นข้อมูลประกอบการนำเสนอคณะรัฐมนตรีตามมติที่ประชุม ดังนี้ หน่วยงานผู้รับมอบคือ ที่ว่าการเขตเหยียนชิ่ง เทศบาลนครปักกิ่ง (Yanqing District People's Government of Beijing Municipality) ซึ่งมีหน้าที่ในการพัฒนาระบบสาธารณูปโภคและระบบบริการสาธารณะ ตลอดจนจัดให้มีและบำรุงรักษาสถานที่พักผ่อนหย่อนใจ เพื่อประโยชน์ของประชาชนในท้องถิ่น และเมื่อได้รับมอบบ้านไทยแล้วจะนำไปใช้ประโยชน์เพื่อจัดเป็นสวนสาธารณะเปิดให้ชาวจีนและนักท่องเที่ยวต่างชาติเข้าไปเยี่ยมชมเป็นสถานที่พักผ่อนหย่อนใจ โดยไม่มีการนำบ้านไทยไปใช้ประโยชน์เพื่อหารายได้

๒. <u>เหตุผลความจำเป็นที่ต้องเสนอคณะรัฐมนตรี</u>

การส่งมอบบ้านไทยจากโครงการ Beijing Expo ๒๐๑๙ ณ กรุงปักกิ่ง สาธารณรัฐประชาชนจีน ให้กับรัฐบาลสาธารณรัฐประชาชนจีน เพื่อนำไปดูแลบำรุงรักษาและเป็นสถานที่ท่องเที่ยวในสาธารณรัฐประชาชนจีนหลังเสร็จสิ้นงาน กรณีดังกล่าวอยู่ในหลักเกณฑ์ที่ต้องดำเนินการตามกฎกระทรวงการโอนกรรมสิทธิ์ที่ราชพัสดุนอกราชอาณาจักร พ.ศ. ๒๕๖๓ ที่ต้องนำเรื่องเสนอต่อคณะกรรมการพิจารณาให้ความเห็นการโอนกรรมสิทธิ์ที่ราชพัสดุนอกราชอาณาจักร เพื่อพิจารณากลั่นกรองและเสนอความเห็นเกี่ยวกับการให้ที่ราชพัสดุเพื่อเสนอให้ปลัดกระทรวงการคลังดำเนินการเสนอรัฐมนตรีพิจารณาให้ความเห็นชอบก่อนเสนอคณะรัฐมนตรีพิจารณาให้ความเห็นชอบ

๓. <u>สาระสำคัญ ข้อเท็จจริง และข้อกฎหมาย</u>

๓.๑ สาระสำคัญ ข้อเท็จจริง

๓.๑.๑ เมื่อสิ้นสุดโครงการกรมส่งเสริมการเกษตรมอบบ้านไทยดังกล่าวให้รัฐบาลสาธารณรัฐประชาชนจีนดูแลรักษา เนื่องจากมีเหตุผลและความจำเป็น ดังนี้

(๑) หากจะรื้อถอนบ้านไทยและวัสดุอุปกรณ์และครุภัณฑ์ที่ติดตั้งหรือใช้ในการตกแต่งเพื่อจัดนิทรรศการของประเทศไทยในบ้านไทย เพื่อขนส่งกลับประเทศไทยมีค่าใช้จ่ายค่อนข้างสูงไม่คุ้มค่ากับงบประมาณ

(๒) หากรื้อถอนและนำมาประกอบใหม่ที่ประเทศไทยอาจทำได้ไม่เหมือนเดิม เนื่องจากบ้านไทยเป็นบ้านแบบน็อคดาวน์สร้างเสร็จในช่วงที่มีอากาศหนาวเย็นและติดตั้งในงานระยะเวลามากกว่า ๖ เดือน แล้ว

(๓) หากจะยกให้หน่วยงานราชการของไทยในสาธารณรัฐประชาชนจีนเพื่อใช้ในการจัดกิจกรรมใดๆ ที่เมือง Yanqing District จะใช้เวลาในการเดินทางค่อนข้างมาก ประมาณ ๒ ชั่วโมง นอกจากนี้หน่วยงานจำเป็นจะต้องมีงบประมาณเพียงพอในการดูแลรักษาบ้านไทยให้สวยงาม

๓.๑.๒ กรมส่งเสริมการเกษตรจัดส่งข้อมูลเพิ่มเติม ดังนี้

(๑) แผนที่ตั้งและพิกัดของที่ราชพัสดุ

(๒) ภาพถ่าย...

(๒) ภาพถ่ายอสังหาริมทรัพย์ของที่ราชพัสดุในมุมมองต่างๆ

(๓) หน่วยงานผู้รับมอบคือ เทศบาลนครปักกิ่ง ซึ่งมีหน้าที่ในการจัดระบบบริการสาธารณะเพื่อประโยชน์ของประชาชนในท้องถิ่นและจัดให้มีการบำรุงรักษาสถานที่พักผ่อนหย่อนใจ

(๔) ประมาณการค่าใช้จ่ายในการรื้อถอนบ้านไทยและขนส่งกลับประเทศไทย ดังนี้

๑) ค่ารื้อถอนบ้านไทย จำนวน ๗,๕๐๐,๐๐๐ บาท

๒) ค่าบรรจุและขนส่ง ๕ ตู้คอนเทนเนอร์ จากเหยียนชิ่งถึงท่าเรือปักกิ่ง ระยะทางประมาณ ๓๐๐ กิโลเมตร รวมค่าบริหารจัดการ จำนวน ๕,๕๐๐,๐๐๐ บาท

๓) ค่าขนส่งจากท่าเรือสาธารณรัฐประชาชนจีนถึงท่าเรือประเทศไทย จำนวน ๕,๐๐๐,๐๐๐ บาท

รวมค่าใช้จ่ายทั้งหมดเป็นเงิน จำนวน ๑๘,๐๐๐,๐๐๐ บาท

๓.๑.๓ กรมธนารักษ์มีหนังสือ ด่วนที่สุด ที่ กค ๐๓๑๒/๓๘๑๒ ลงวันที่ ๑๐ มีนาคม ๒๕๖๔ แจ้งให้กรมส่งเสริมการเกษตรดำเนินการแจ้งเวียนส่วนราชการไทยในสาธารณรัฐประชาชนจีนเพื่อสอบถามความประสงค์การขอใช้ประโยชน์ และประมาณการค่าใช้จ่ายหากไม่ยกให้สาธารณรัฐประชาชนจีน ประเทศไทยจะมีภาระค่าใช้จ่ายอย่างไร และกรมส่งเสริมการเกษตรมีหนังสือ ด่วนที่สุด ที่ กษ ๑๐๒๖/๒๗๒๖ ลงวันที่ ๒๕ มีนาคม ๒๕๖๔ แจ้งว่า ได้มีหนังสือเรียนอัครราชทูตที่ปรึกษาฝ่ายการเกษตรประจำกรุงปักกิ่งเพื่อสอบถามความประสงค์ใช้ประโยชน์บ้านไทยจากส่วนราชการไทยในสาธารณรัฐประชาชนจีนแล้ว ได้รับแจ้งว่า ไม่มีส่วนราชการไทยในสาธารณรัฐประชาชนจีนมีความประสงค์ขอใช้ประโยชน์บ้านไทยดังกล่าว พร้อมแจ้งประมาณการภาระค่าใช้จ่ายกรณีไม่ยกบ้านไทยให้สาธารณรัฐประชาชนจีน เพื่อประกอบการพิจารณา ดังนี้

(๑) ค่าแรง ๑,๕๐๐ บาท x ๕ คน ต่อวัน = ๗,๕๐๐ บาท

(๒) ค่าที่พัก ๑,๐๐๐ บาท x ๕ คน ต่อวัน = ๕,๐๐๐ บาท

(๓) ค่าเดินทาง ๕๐๐ บาท x ๕ คน ต่อวัน = ๒,๕๐๐ บาท

คิดเป็นค่าใช้จ่ายรวมวันละ ๑๕,๐๐๐ บาท

ระยะเวลา ๑ ปี (๓๖๕ วัน) คิดเป็นเงิน ๕,๔๗๕,๐๐๐ บาท

ซึ่งค่าใช้จ่ายดังกล่าว ยังไม่รวมค่าใช้จ่ายในการปรับปรุงซ่อมแซมบ้านไทย (อาคารและสวน)

๓.๒ ข้อกฎหมาย

๓.๒.๑ พระราชบัญญัติที่ราชพัสดุ พ.ศ. ๒๕๖๒ มาตรา ๔๑

๓.๒.๒ กฎกระทรวงการโอนกรรมสิทธิ์ที่ราชพัสดุนอกราชอาณาจักร พ.ศ. ๒๕๖๓ ข้อ ๒ วรรคหนึ่ง และข้อ ๘ วรรคสอง

๔. <u>ข้อเสนอของกระทรวงการคลัง</u>

กระทรวงการคลังพิจารณาแล้ว เห็นด้วยกับความเห็นของคณะกรรมการพิจารณาให้ความเห็นการโอนกรรมสิทธิ์ที่ราชพัสดุนอกราชอาณาจักร ที่เห็นชอบให้มอบบ้านไทยที่กรมส่งเสริมการเกษตรจัดสร้างในโครงการร่วมงาน The International Horticultural Exhibition ๒๐๑๙ (Beijing Expo ๒๐๑๙) ณ กรุงปักกิ่ง สาธารณรัฐประชาชนจีน ให้กับเทศบาลนครปักกิ่ง สาธารณรัฐประชาชนจีน โดยมอบให้ที่ว่าการเขตเหยียนชิ่ง เทศบาลนครปักกิ่ง (Yanqing District People's Government of Beijing Municipality) ซึ่งเป็นหน่วยงานที่มีหน้าที่ในการพัฒนาระบบสาธารณูปโภคและระบบบริการสาธารณะ ตลอดจนจัดให้มีและบำรุงรักษาสถานที่พักผ่อนหย่อนใจ เพื่อประโยชน์ของประชาชนในท้องถิ่น ซึ่งเป็นไปเพื่อสาธารณประโยชน์ตามที่กรมส่งเสริมการเกษตรแจ้ง โดยกำหนดเงื่อนไขในการส่งมอบให้มีการกำหนดระยะเวลาในการคงสภาพ

อาคารไว้ให้ชัดเจน รวมทั้งจัดทำป้ายประชาสัมพันธ์ว่าเป็นบ้านไทยที่ประเทศไทยจัดสร้างและมอบให้ และหากในอนาคตหน่วยงานรัฐบาลไทยในสาธารณรัฐประชาชนจีนมีความประสงค์จะใช้เป็นสถานที่จัดงานชั่วคราวให้สามารถใช้ประโยชน์ได้ ซึ่งสามารถดำเนินการได้ตามกฎกระทรวงการโอนกรรมสิทธิ์ที่ราชพัสดุนอกราชอาณาจักร พ.ศ. ๒๕๖๓ อีกทั้ง การมอบบ้านไทยดังกล่าวเป็นการเสริมสร้างภาพลักษณ์อันดีของประเทศไทยและเป็นการเผยแพร่ศิลปวัฒนธรรมไทยให้เป็นที่รู้จักในต่างแดน ดังนั้น จึงเห็นควรนำเสนอคณะรัฐมนตรีเพื่อพิจารณาให้ความเห็นชอบการมอบบ้านไทยที่กรมส่งเสริมการเกษตรจัดสร้างในโครงการร่วมงาน The International Horticultural Exhibition ๒๐๑๙ (Beijing Expo ๒๐๑๙) ณ กรุงปักกิ่ง สาธารณรัฐประชาชนจีน ให้กับที่ว่าการเขตเหยียนชิ่ง เทศบาลนครปักกิ่ง สาธารณรัฐประชาชนจีน

จึงเรียนมาเพื่อโปรดนำกราบเรียนนายกรัฐมนตรี เพื่อเสนอคณะรัฐมนตรีพิจารณาต่อไป

ขอแสดงความนับถือ

(นายอาคม เติมพิทยาไพสิฐ)
รัฐมนตรีว่าการกระทรวงการคลัง

สำเนาถูกต้อง

(นางสาวลักขณา กำเหนิดพันธุ์)
นักวิเคราะห์นโยบายและแผนชำนาญการ
22 ก.ย. 2564

กรมธนารักษ์
กองพัฒนาธุรกิจและศักยภาพที่ราชพัสดุ
โทร.๐ ๒๒๙๘ ๕๑๘๐
โทรสาร ๐ ๒๖๑๘ ๓๑๐๓

บันทึกข้อความ

ส่วนราชการ สำนักงานรองนายกรัฐมนตรี (นายสุพัฒนพงษ์ พันธ์มีเชาว์) โทร ๐ ๒๒๘๘ ๔๑๖๓

ที่ นร ๐๔๐๓ (กร.๖) / ๗๙๘๒ **วันที่** ๙ กรกฎาคม ๒๕๖๔

เรื่อง ขอความเห็นชอบมอบบ้านไทยในโครงการร่วมงาน The International Horticultural Exhibition ๒๐๑๙ (Beijing Expo ๒๐๑๙) ณ สาธารณรัฐประชาชนจีน ให้กับสาธารณรัฐประชาชนจีน

เรียน เลขาธิการคณะรัฐมนตรี

ด้วยกระทรวงการคลังได้เสนอเรื่อง ขอความเห็นชอบมอบบ้านไทยในโครงการร่วมงาน The International Horticultural Exhibition ๒๐๑๙ (Beijing Expo ๒๐๑๙) ณ สาธารณรัฐประชาชนจีน ให้กับที่ว่าการเขตเหยียนชิ่ง เทศบาลนครปักกิ่ง สาธารณรัฐประชาชนจีน มาเพื่อคณะรัฐมนตรีพิจารณา ซึ่งได้พิจารณาแล้วเห็นชอบด้วย จึงเห็นควรให้นำเรื่องดังกล่าวเสนอคณะรัฐมนตรีพิจารณาต่อไป

จึงเรียนมาเพื่อโปรดนำกราบเรียนนายกรัฐมนตรีเพื่อเสนอคณะรัฐมนตรีพิจารณาต่อไป

(นายสุพัฒนพงษ์ พันธ์มีเชาว์)
รองนายกรัฐมนตรี

กรมธนารักษ์
กองพัฒนาธุรกิจและศักยภาพที่ราชพัสดุ
ผู้อำนวยการกองพัฒนาธุรกิจและศักยภาพที่ราชพัสดุ
นางสาวสุภัทรา ส่องประทีป
หมายเลขโทรศัพท์ ๐ ๒๒๙๘ ๕๑๘๐

สรุปคำเสนอต่อที่ประชุมคณะรัฐมนตรี

เพื่อพิจารณา (/)
เพื่อทราบ ( )

เรื่อง ขอความเห็นชอบมอบบ้านไทยในโครงการร่วมงาน The International Horticultural Exhibition ๒๐๑๙ (Beijing Expo ๒๐๑๙) ณ สาธารณรัฐประชาชนจีน ให้กับสาธารณรัฐประชาชนจีน

๑. <u>เรื่องเดิม</u>

กรมส่งเสริมการเกษตรขอให้กรมธนารักษ์พิจารณา กรณีการส่งมอบบ้านไทยจากโครงการ The International Horticultural Exhibition ๒๐๑๙ หรือ Beijing Expo ๒๐๑๙ ณ กรุงปักกิ่ง สาธารณรัฐประชาชนจีน ให้กับรัฐบาลสาธารณรัฐประชาชนจีนเพื่อนำไปดูแลบำรุงรักษาและเป็นสถานที่ท่องเที่ยว ในสาธารณรัฐประชาชนจีน เนื่องจากบ้านไทยเป็นสิ่งก่อสร้างที่เป็นที่ราชพัสดุ ซึ่งเป็นอสังหาริมทรัพย์ของรัฐบาลไทยที่ตั้งอยู่ในต่างประเทศ และผู้รับเป็นหน่วยงานต่างประเทศ จึงขอให้กรมธนารักษ์นำเสนอคณะกรรมการพิจารณาเสนอคณะรัฐมนตรีตามหนังสือกระทรวงการคลัง ที่ กค ๐๔๐๘/๗๕๑๙ ลงวันที่ ๒๓ กุมภาพันธ์ ๒๕๓๐ เพื่อพิจารณาอนุมัติมอบบ้านไทยดังกล่าวให้แก่รัฐบาลสาธารณรัฐประชาชนจีนดูแลรักษาต่อไป

๑.๑ ความเป็นมาของเรื่องที่จะเสนอ

๑) นายกรัฐมนตรีสาธารณรัฐประชาชนจีนได้มีหนังสือเชิญประเทศไทยเข้าร่วมงาน Beijing Expo ๒๐๑๙ ระหว่างวันที่ ๒๙ เมษายน – ๗ ตุลาคม ๒๕๖๒ ณ กรุงปักกิ่ง สาธารณรัฐประชาชนจีน โดยงานดังกล่าวเป็นงานแสดงพืชสวนนานาชาติระดับ A๑ ซึ่งได้รับการรับรองจากสมาคมพืชสวนระหว่างประเทศ (International Association of Horticultural Producers : AIPH) และองค์การนิทรรศการนานาชาติ (Bureau of International Expositions : BIE) ภายใต้แนวคิดหลัก (theme) คือ “Live Green, Live Better” โดยมีวัตถุประสงค์เพื่อแลกเปลี่ยนและขยายความร่วมมือระหว่างกันในเรื่องพืชสวน และสร้างความตระหนักรู้ถึงการอนุรักษ์สิ่งแวดล้อมและการพัฒนาที่ยั่งยืนที่มีความสมดุลระหว่างมนุษย์และธรรมชาติ ซึ่งมีพื้นที่จัดงาน ๙๖๐ เฮกเตอร์ ในเขต Yanqing กรุงปักกิ่ง กระทรวงการต่างประเทศจึงขอให้กระทรวงพาณิชย์ซึ่งมีหน้าที่กำกับดูแลภาพรวมกิจกรรมของประเทศในกรอบ BIE พิจารณาเชิญหน่วยงานที่เกี่ยวข้องหารือเพื่อเข้าร่วมงานดังกล่าว และมีหนังสือแจ้งยืนยันตอบรับการเข้าร่วมงานให้ฝ่ายจีนทราบเพื่อแสดงความตั้งใจจริงที่จะเข้าร่วมงาน

๒) กระทรวงพาณิชย์ในฐานะผู้แทนไทยใน BIE เห็นว่า การจัดงานข้างต้นเกี่ยวข้องกับการดำเนินงานของกระทรวงเกษตรและสหกรณ์ ซึ่งเคยเป็นหน่วยงานหลักในการจัดงาน International Horticultural Exhibition ๒๐๐๖ หรืองานมหกรรมพืชสวนโลกเฉลิมพระเกียรติฯ ราชพฤกษ์ ๒๕๔๙ ณ จังหวัดเชียงใหม่ จึงสอบถามความเป็นไปได้ ความพร้อมและโอกาสในการเข้าร่วมงานดังกล่าว ก่อนนำเสนอคณะรัฐมนตรีพิจารณาอนุมัติในหลักการให้ประเทศไทยเข้าร่วมงาน Beijing Expo ๒๐๑๙ ณ กรุงปักกิ่ง สาธารณรัฐประชาชนจีน โดยมอบหมายให้กระทรวงเกษตรและสหกรณ์เป็นหน่วยงานหลักรับผิดชอบ

การเข้าร่วม...

การเข้าร่วมงาน ซึ่งกระทรวงเกษตรและสหกรณ์ พิจารณาแล้วมอบหมายให้กรมส่งเสริมการเกษตรพิจารณาความเป็นไปได้ ความพร้อม และโอกาสในการเข้าร่วมงาน Beijing Expo ๒๐๑๙

๓) เมื่อวันที่ ๑๘ เมษายน ๒๕๖๐ คณะรัฐมนตรีได้มีมติอนุมัติตามที่กระทรวงพาณิชย์เสนอ และให้กระทรวงเกษตรและสหกรณ์รับความเห็นของสำนักงบประมาณและสำนักงานคณะกรรมการพัฒนาการเศรษฐกิจและสังคมแห่งชาติไปพิจารณาดำเนินการต่อไปด้วย

๔) กระทรวงเกษตรและสหกรณ์จัดทำโครงการเข้าร่วมงาน Beijing Expo ๒๐๑๙ ระหว่างวันที่ ๒๙ เมษายน – ๗ ตุลาคม ๒๕๖๒ ซึ่งมีวัตถุประสงค์เพื่อประชาสัมพันธ์ให้ผู้เข้าชมงานเห็นถึงศักยภาพความหลากหลายและเกิดความเชื่อมั่นในคุณภาพมาตรฐานสินค้าเกษตรและผลิตภัณฑ์ รวมทั้งสินค้าเพื่อสุขภาพของไทย ส่งเสริมตลาดสินค้าเกษตรในสาธารณรัฐประชาชนจีนและประเทศใกล้เคียง รวมถึงการสร้างสัมพันธ์อันดีระหว่างประเทศ โดยในการเข้าร่วมงานดังกล่าว กรมศิลปากรสร้าง Thailand Pavilion ในพื้นที่ ๑,๖๐๐ ตารางเมตร (๑ ไร่) ภายใต้แนวคิด “The Green Way of life, The Thai Way of Sufficiency” สอดคล้องกับแนวคิดของงาน “Live Green , Live Better” โดยการสร้างบ้านไทยภาคกลางเป็นเรือนไทยหมู่ยกพื้น มีเฉลียงและชาน ก่อสร้างด้วยไม้เต็งทั้งหลัง โดยใช้วิธีน็อคดาวน์จากประเทศไทยไปประกอบที่สาธารณรัฐประชาชนจีน งบประมาณดำเนินการ ๔๘,๘๐๐,๐๐๐ บาท อาคารตั้งอยู่บนพื้นที่จัดนิทรรศการประเทศไทย ขนาด ๑,๖๐๐ ตารางเมตร มีสระน้ำอยู่บริเวณด้านหน้าต่อเนื่องมาทางด้านข้างของบ้าน ขนาดประมาณ ๙๓ ตารางเมตร และมีเรือนกล้วยไม้อยู่บริเวณด้านหน้าบ้าน ขนาด ๔ ตารางเมตร บนเนื้อที่ ๒๐๐ ตารางเมตร เพื่อจัดแสดงสินค้าและบริการข้อมูลประเทศไทย ส่วนการจัดสวนไทยเป็นไปตามแนวคิด “ซุปเปอร์มาร์เก็ตรอบบ้าน” โดยได้เพาะปลูกไม้ดอกไม้ประดับ พืชผัก ไม้ผลและพืชสมุนไพรหลากหลายชนิด เพื่อเสริมสร้างชีวิตความเป็นอยู่ที่ดีท่ามกลางสภาพแวดล้อมที่อุดมสมบูรณ์ เพื่อการบริโภค และสร้างรายได้ให้แก่ครัวเรือนจากการจำหน่ายผลผลิตที่เหลือจากการบริโภคสู่ตลาด

๑.๒ ผลการดำเนินการที่ผ่านมา

๑) กรมธนารักษ์ขอให้กรมส่งเสริมการเกษตรสำรวจรายการสิ่งปลูกสร้างดังกล่าวนำส่งขึ้นทะเบียนอสังหาริมทรัพย์ของรัฐบาลไทยในต่างประเทศให้ถูกต้องตามรายการแบบสำรวจ ทร.๐๘ และ ทร.๐๙ ก่อนที่จะดำเนินการในขั้นตอนต่อไป ซึ่งกรมส่งเสริมการเกษตรได้จัดส่งแบบสำรวจรายการอาคาร/สิ่งปลูกสร้าง (แบบ ทร.๐๙) เพื่อนำส่งขึ้นทะเบียนอสังหาริมทรัพย์ของรัฐบาลไทยในต่างประเทศให้ถูกต้องแล้ว

๒) กรมส่งเสริมการเกษตรแจ้งว่า กรมบัญชีกลางได้อนุมัติยกเว้นการปฏิบัติตามระเบียบกระทรวงการคลังว่าด้วยการจัดซื้อจัดจ้างและการบริหารพัสดุภาครัฐ พ.ศ. ๒๕๖๐ ข้อ ๒๑๕ ให้เฉพาะรายการวัสดุอุปกรณ์และครุภัณฑ์ที่ประจำในบ้านไทยเท่านั้น สำหรับบ้านไทยมีลักษณะเป็นสิ่งก่อสร้างซึ่งโดยสภาพตกเป็นที่ราชพัสดุตามพระราชบัญญัติที่ราชพัสดุ พ.ศ. ๒๕๖๒ จึงไม่อยู่ภายใต้บังคับตามระเบียบฯ กรณีดังกล่าวจึงไม่อยู่ในอำนาจของคณะกรรมการวินิจฉัยปัญหาการจัดซื้อจัดจ้างและการบริหารพัสดุภาครัฐที่จะพิจารณาแต่อย่างใด จึงขอให้กรมส่งเสริมการเกษตรหารือไปยังกรมธนารักษ์ต่อไป

๓) กรมธนารักษ์ในฐานะฝ่ายเลขานุการคณะกรรมการพิจารณาให้ความเห็นการโอนกรรมสิทธิ์ที่ราชพัสดุนอกราชอาณาจักร ได้จัดให้มีการประชุมคณะกรรมการฯ ครั้งที่ ๑/๒๕๖๔ เมื่อวันที่ ๕ พฤษภาคม ๒๕๖๔ ซึ่งที่ประชุมร่วมกันพิจารณาแล้วมีข้อคิดเห็น ดังนี้

๓.๑) เมื่อสิ้นสุดโครงการ หากจะรื้อถอนบ้านไทยและวัสดุอุปกรณ์และครุภัณฑ์ที่ติดตั้งหรือใช้ในการตกแต่งเพื่อจัดนิทรรศการของประเทศไทยในบ้านไทย เพื่อขนส่งกลับประเทศไทย

มีค่าใช้จ่ายค่อนข้างสูงไม่คุ้มค่ากับงบประมาณ ซึ่งมีประมาณการค่าใช้จ่ายในการรื้อถอนและขนส่งกลับประเทศไทย จำนวน ๑๘,๐๐๐,๐๐๐ บาท ประกอบด้วย ๑) ค่ารื้อถอนบ้านไทย จำนวน ๗,๕๐๐,๐๐๐ บาท ๒) ค่าบรรจุและขนส่ง ๕ ตู้คอนเทนเนอร์ จากเหยียนชิ่งถึงท่าเรือปักกิ่งระยะทางประมาณ ๓๐๐ กิโลเมตร รวมค่าบริหารจัดการ ๕,๕๐๐,๐๐๐ บาท ๓) ค่าขนส่งจากท่าเรือสาธารณรัฐประชาชนจีนถึงท่าเรือประเทศไทย ๕,๐๐๐,๐๐๐ บาท

๓.๒) หากจะยกให้หน่วยงานราชการของไทยในสาธารณรัฐประชาชนจีน เพื่อใช้ในกิจกรรมใดๆ ที่เมือง Yanqing District จะใช้เวลาในการเดินทางค่อนข้างมาก ประมาณ ๒ ชั่วโมง นอกจากนี้หน่วยงานจำเป็นต้องมีงบประมาณเพียงพอในการดูแลรักษาบ้านไทย ซึ่งมีประมาณการค่าใช้จ่ายในการดูแล ประกอบด้วย ๑) ค่าแรง ๑,๕๐๐ บาทต่อคนต่อวัน จำนวน ๕ คน เป็นเงินวันละ ๗,๕๐๐ บาท ๒) ค่าที่พัก ๑,๐๐๐ บาทต่อคนต่อวัน จำนวน ๕ คน เป็นเงินวันละ ๕,๐๐๐ บาท ๓) ค่าเดินทาง ๕๐๐ บาทต่อคนต่อวัน จำนวน ๕ คน เป็นเงินวันละ ๒,๕๐๐ บาท รวมค่าใช้จ่ายประมาณ ปีละ ๕,๔๗๕,๐๐๐ บาท ซึ่งค่าใช้จ่ายดังกล่าว ยังไม่รวมค่าใช้จ่ายในการปรับปรุงซ่อมแซมบ้านไทย ประกอบกับกรมส่งเสริมการเกษตรแจ้งว่าได้มีหนังสือเรียนอัครราชทูตที่ปรึกษาฝ่ายการเกษตรประจำกรุงปักกิ่งเพื่อสอบถามความประสงค์ใช้ประโยชน์บ้านไทยจากส่วนราชการไทยในสาธารณรัฐประชาชนจีนแล้ว ไม่มีส่วนราชการไทยในสาธารณรัฐประชาชนจีนมีความประสงค์ขอใช้ประโยชน์บ้านไทยดังกล่าว

๓.๓) ตามกฎกระทรวงการโอนกรรมสิทธิ์ที่ราชพัสดุนอกราชอาณาจักร พ.ศ. ๒๕๖๓ ข้อ ๘ วรรคสอง การให้ที่ราชพัสดุ จะกระทำได้เฉพาะเพื่อสาธารณประโยชน์ สาธารณกุศล ศาสนา หรือตามความตกลงที่รัฐบาลไทยทำไว้กับรัฐบาลต่างประเทศที่ที่ราชพัสดุนั้นตั้งอยู่ ซึ่งในเบื้องต้นหน่วยงานที่รับมอบบ้านไทยตามโครงการดังกล่าว คือ เทศบาลนครปักกิ่ง ซึ่งมีหน้าที่ในการจัดระบบบริการสาธารณะเพื่อประโยชน์ของประชาชนในท้องถิ่นและจัดให้มีการบำรุงสถานที่พักผ่อนหย่อนใจ ที่เปิดให้ประชาชนโดยทั่วไปเข้าใช้งานได้ โดยไม่ได้นำไปจัดหาประโยชน์ อีกทั้ง การมอบบ้านไทยดังกล่าว เป็นการเผยแพร่ศิลปวัฒนธรรมไทยให้เป็นที่รู้จักในต่างแดน จึงสามารถดำเนินการได้ตามกฎกระทรวงการโอนกรรมสิทธิ์ที่ราชพัสดุนอกราชอาณาจักร พ.ศ. ๒๕๖๓ ข้อ ๘ วรรคสอง

ดังนั้น เพื่อเป็นการเผยแพร่ศิลปวัฒนธรรมไทยให้เป็นที่รู้จักในต่างแดนอันเป็นการประชาสัมพันธ์ภาพลักษณ์ของประเทศไทย ซึ่งเป็นการพิจารณาที่สมประโยชน์กับประเทศไทยเนื่องจากหากรื้อถอนบ้านไทยเพื่อขนส่งกลับประเทศไทยมีค่าใช้จ่ายค่อนข้างสูงไม่คุ้มค่ากับงบประมาณ และจำเป็นต้องมีงบประมาณเพียงพอในการดูแลรักษาบ้านไทย จึงเห็นสมควรส่งมอบบ้านไทยในโครงการดังกล่าวให้รัฐบาลสาธารณรัฐประชาชนจีนเพื่อใช้เป็นสถานที่พักผ่อนหย่อนใจ โดยกำหนดเงื่อนไขในการส่งมอบให้มีการกำหนดระยะเวลาในการคงสภาพอาคารไว้ให้ชัดเจน รวมทั้งจัดทำป้ายประชาสัมพันธ์ว่าเป็นบ้านไทยที่ประเทศไทยจัดสร้างและมอบให้ และหากในอนาคตหน่วยงานรัฐบาลไทยในสาธารณรัฐประชาชนจีนมีความประสงค์จะใช้เป็นสถานที่จัดงานชั่วคราวให้สามารถใช้ประโยชน์ได้ จึงมีมติที่ประชุม ดังนี้

๑. เห็นชอบให้มอบบ้านไทยที่กรมส่งเสริมการเกษตรจัดสร้างในโครงการร่วมงาน Beijing Expo ๒๐๑๙ ณ กรุงปักกิ่ง สาธารณรัฐประชาชนจีน ให้กับเทศบาลนครปักกิ่ง สาธารณรัฐประชาชนจีน โดยกำหนดเงื่อนไขในการส่งมอบให้มีการกำหนดระยะเวลาในการคงสภาพอาคารไว้ให้ชัดเจน รวมทั้งจัดทำป้ายประชาสัมพันธ์ว่าเป็นบ้านไทยที่ประเทศไทยจัดสร้างและมอบให้ และหากในอนาคตหน่วยงานรัฐบาลไทยในสาธารณรัฐประชาชนจีนมีความประสงค์จะใช้เป็นสถานที่จัดงานชั่วคราวให้สามารถใช้ประโยชน์ได้

๒. เห็นชอบให้นำเสนอคณะรัฐมนตรีเพื่อขออนุมัติให้ส่งมอบบ้านไทยที่กรมส่งเสริมการเกษตรจัดสร้างในโครงการร่วมงาน Beijing Expo ๒๐๑๙ ณ กรุงปักกิ่ง สาธารณรัฐประชาชนจีน ให้กับสาธารณรัฐประชาชนจีน

๓. ให้กรมส่งเสริม...

๓. ให้กรมส่งเสริมการเกษตรแจ้งรายละเอียดของหน่วยงานผู้รับมอบให้ฝ่ายเลขานุการเพื่อเป็นข้อมูลประกอบการนำเสนอคณะรัฐมนตรี

๔) กรมส่งเสริมการเกษตรจัดส่งรายละเอียดของหน่วยงานผู้รับมอบให้ฝ่ายเลขานุการเพื่อเป็นข้อมูลประกอบการนำเสนอคณะรัฐมนตรีตามมติที่ประชุม ดังนี้ หน่วยงานผู้รับมอบคือ ที่ว่าการเขตเหยียนชิง เทศบาลนครปักกิ่ง (Yanqing District People's Government of Beijing Municipality) ซึ่งมีหน้าที่ในการพัฒนาระบบสาธารณูปโภคและระบบบริการสาธารณะ ตลอดจนจัดให้มีและบำรุงรักษาสถานที่พักผ่อนหย่อนใจ เพื่อประโยชน์ของประชาชนในท้องถิ่น และเมื่อได้รับมอบบ้านไทยแล้วจะนำไปใช้ประโยชน์เพื่อจัดเป็นสวนสาธารณะเปิดให้ชาวจีนและนักท่องเที่ยวต่างชาติเข้าไปเยี่ยมชมเป็นสถานที่พักผ่อนหย่อนใจ โดยไม่มีการนำบ้านไทยไปใช้ประโยชน์เพื่อหารายได้

๒. <u>เหตุผลความจำเป็นที่ต้องเสนอคณะรัฐมนตรี</u>

การส่งมอบบ้านไทยจากโครงการ Beijing Expo ๒๐๑๙ ณ กรุงปักกิ่ง สาธารณรัฐประชาชนจีน ให้กับรัฐบาลสาธารณรัฐประชาชนจีน เพื่อนำไปดูแลบำรุงรักษาและเป็นสถานที่ท่องเที่ยวในสาธารณรัฐประชาชนจีนหลังเสร็จสิ้นงาน กรณีดังกล่าวอยู่ในหลักเกณฑ์ที่ต้องดำเนินการตามกฎกระทรวงการโอนกรรมสิทธิ์ที่ราชพัสดุนอกราชอาณาจักร พ.ศ. ๒๕๖๓ ที่ต้องนำเรื่องเสนอต่อคณะกรรมการพิจารณาให้ความเห็นการโอนกรรมสิทธิ์ที่ราชพัสดุนอกราชอาณาจักร เพื่อพิจารณากลั่นกรองและเสนอความเห็นเกี่ยวกับการให้ที่ราชพัสดุเพื่อเสนอให้ปลัดกระทรวงการคลังดำเนินการเสนอรัฐมนตรีพิจารณาให้ความเห็นชอบก่อนเสนอคณะรัฐมนตรีพิจารณาให้ความเห็นชอบ

๓. <u>สาระสำคัญ ข้อเท็จจริง และข้อกฎหมาย</u>

๓.๑ สาระสำคัญ ข้อเท็จจริง

๓.๑.๑ เมื่อสิ้นสุดโครงการกรมส่งเสริมการเกษตรมอบบ้านไทยดังกล่าวให้รัฐบาลสาธารณรัฐประชาชนจีนดูแลรักษา เนื่องจากมีเหตุผลและความจำเป็น ดังนี้

(๑) หากจะรื้อถอนบ้านไทยและวัสดุอุปกรณ์และครุภัณฑ์ที่ติดตั้งหรือใช้ในการตกแต่งเพื่อจัดนิทรรศการของประเทศไทยในบ้านไทย เพื่อขนส่งกลับประเทศไทยมีค่าใช้จ่ายค่อนข้างสูงไม่คุ้มค่ากับงบประมาณ

(๒) หากรื้อถอนและนำมาประกอบใหม่ที่ประเทศไทยอาจทำได้ไม่เหมือนเดิม เนื่องจากบ้านไทยเป็นบ้านแบบน็อคดาวน์สร้างเสร็จในช่วงที่มีอากาศหนาวเย็นและติดตั้งในงานระยะเวลามากกว่า ๖ เดือน แล้ว

(๓) หากจะยกให้หน่วยงานราชการของไทยในสาธารณรัฐประชาชนจีนเพื่อใช้ในการจัดกิจกรรมใดๆ ที่เมือง Yanqing District จะใช้เวลาในการเดินทางค่อนข้างมาก ประมาณ ๒ ชั่วโมง นอกจากนี้หน่วยงานจำเป็นจะต้องมีงบประมาณเพียงพอในการดูแลรักษาบ้านไทยให้สวยงาม

๓.๑.๒ กรมส่งเสริมการเกษตรจัดส่งข้อมูลเพิ่มเติม ดังนี้

(๑) แผนที่ตั้งและพิกัดของที่ราชพัสดุ

(๒) ภาพถ่ายอสังหาริมทรัพย์ของที่ราชพัสดุในมุมมองต่างๆ

(๓) หน่วยงานผู้รับมอบคือ เทศบาลนครปักกิ่ง ซึ่งมีหน้าที่ในการจัดระบบบริการสาธารณะเพื่อประโยชน์ของประชาชนในท้องถิ่นและจัดให้มีการบำรุงรักษาสถานที่พักผ่อนหย่อนใจ

(๔) ประมาณการค่าใช้จ่ายในการรื้อถอนบ้านไทยและขนส่งกลับประเทศไทย ดังนี้

๑) ค่ารื้อถอนบ้านไทย จำนวน ๗,๕๐๐,๐๐๐ บาท

๒) ค่าบรรจุ...

๒) ค่าบรรจุและขนส่ง ๕ ตู้คอนเทนเนอร์ จากเหยียนชิ่งถึงท่าเรือปักกิ่ง ระยะทางประมาณ ๓๐๐ กิโลเมตร รวมค่าบริหารจัดการ จำนวน ๕,๕๐๐,๐๐๐ บาท

๓) ค่าขนส่งจากท่าเรือสาธารณรัฐประชาชนจีนถึงท่าเรือประเทศไทย จำนวน ๕,๐๐๐,๐๐๐ บาท

รวมค่าใช้จ่ายทั้งหมดเป็นเงิน จำนวน ๑๘,๐๐๐,๐๐๐ บาท

๓.๑.๓ กรมธนารักษ์มีหนังสือ ด่วนที่สุด ที่ กค ๐๓๑๒/๓๘๑๒ ลงวันที่ ๑๐ มีนาคม ๒๕๖๔ แจ้งให้กรมส่งเสริมการเกษตรดำเนินการแจ้งเวียนส่วนราชการไทยในสาธารณรัฐประชาชนจีนเพื่อสอบถามความประสงค์การขอใช้ประโยชน์ และประมาณการค่าใช้จ่ายหากไม่ยกให้สาธารณรัฐประชาชนจีน ประเทศไทยจะมีภาระค่าใช้จ่ายอย่างไร และกรมส่งเสริมการเกษตรมีหนังสือ ด่วนที่สุด ที่ กษ ๑๐๒๖/๒๗๒๖ ลงวันที่ ๒๕ มีนาคม ๒๕๖๔ แจ้งว่า ได้มีหนังสือเรียนอัครราชทูตที่ปรึกษาฝ่ายการเกษตรประจำกรุงปักกิ่ง เพื่อสอบถามความประสงค์ใช้ประโยชน์บ้านไทยจากส่วนราชการไทยในสาธารณรัฐประชาชนจีนแล้ว ได้รับแจ้งว่า ไม่มีส่วนราชการไทยในสาธารณรัฐประชาชนจีนมีความประสงค์ขอใช้ประโยชน์บ้านไทยดังกล่าว พร้อมแจ้งประมาณการภาระค่าใช้จ่ายกรณีไม่ยกบ้านไทยให้สาธารณรัฐประชาชนจีน เพื่อประกอบการพิจารณา ดังนี้

(๑) ค่าแรง ๑,๕๐๐ บาท x ๕ คน ต่อวัน = ๗,๕๐๐ บาท

(๒) ค่าที่พัก ๑,๐๐๐ บาท x ๕ คน ต่อวัน = ๕,๐๐๐ บาท

(๓) ค่าเดินทาง ๕๐๐ บาท x ๕ คน ต่อวัน = ๒,๕๐๐ บาท

คิดเป็นค่าใช้จ่ายรวมวันละ ๑๕,๐๐๐ บาท

ระยะเวลา ๑ ปี (๓๖๕ วัน) คิดเป็นเงิน ๕,๔๗๕,๐๐๐ บาท

ซึ่งค่าใช้จ่ายดังกล่าว ยังไม่รวมค่าใช้จ่ายในการปรับปรุงซ่อมแซมบ้านไทย (อาคารและสวน)

๓.๒ ข้อกฎหมาย

๓.๒.๑ พระราชบัญญัติที่ราชพัสดุ พ.ศ. ๒๕๖๒ มาตรา ๔๑

๓.๒.๒ กฎกระทรวงการโอนกรรมสิทธิ์ที่ราชพัสดุนอกราชอาณาจักร พ.ศ. ๒๕๖๓ ข้อ ๒ วรรคหนึ่ง และข้อ ๘ วรรคสอง

๔. <u>ข้อเสนอของกระทรวงการคลัง</u>

กระทรวงการคลังพิจารณาแล้ว เห็นด้วยกับความเห็นของคณะกรรมการพิจารณาให้ความเห็นการโอนกรรมสิทธิ์ที่ราชพัสดุนอกราชอาณาจักร ที่เห็นชอบให้มอบบ้านไทยที่กรมส่งเสริมการเกษตรจัดสร้างในโครงการร่วมงาน The International Horticultural Exhibition ๒๐๑๙ (Beijing Expo ๒๐๑๙) ณ กรุงปักกิ่ง สาธารณรัฐประชาชนจีน ให้กับเทศบาลนครปักกิ่ง สาธารณรัฐประชาชนจีน โดยมอบให้ที่ว่าการเขตเหยียนชิ่ง เทศบาลนครปักกิ่ง (Yanqing District People's Government of Beijing Municipality) ซึ่งเป็นหน่วยงานที่มีหน้าที่ในการพัฒนาระบบสาธารณูปโภคและระบบบริการสาธารณะ ตลอดจนจัดให้มีและบำรุงรักษาสถานที่พักผ่อนหย่อนใจ เพื่อประโยชน์ของประชาชนในท้องถิ่น ซึ่งเป็นไปเพื่อสาธารณประโยชน์ตามที่กรมส่งเสริมการเกษตรแจ้ง โดยกำหนดเงื่อนไขในการส่งมอบให้มีการกำหนดระยะเวลาในการคงสภาพอาคารไว้ให้ชัดเจน รวมทั้งจัดทำป้ายประชาสัมพันธ์ว่าเป็นบ้านไทยที่ประเทศไทยจัดสร้างและมอบให้ และหากในอนาคตหน่วยงานรัฐบาลไทยในสาธารณรัฐประชาชนจีนมีความประสงค์จะใช้เป็นสถานที่จัดงานชั่วคราวให้สามารถใช้ประโยชน์ได้ ซึ่งสามารถดำเนินการได้ตามกฎกระทรวงการโอนกรรมสิทธิ์ที่ราชพัสดุนอกราชอาณาจักร พ.ศ. ๒๕๖๓ อีกทั้ง การมอบบ้านไทยดังกล่าวเป็นการเสริมสร้างภาพลักษณ์อันดี

ของประเทศไทยและเป็นการเผยแพร่ศิลปวัฒนธรรมไทยให้เป็นที่รู้จักในต่างแดน ดังนั้น จึงเห็นควรนำเสนอคณะรัฐมนตรีเพื่อพิจารณาให้ความเห็นชอบการมอบบ้านไทยที่กรมส่งเสริมการเกษตรจัดสร้างในโครงการร่วมงาน The International Horticultural Exhibition ๒๐๑๙ (Beijing Expo ๒๐๑๙) ณ กรุงปักกิ่ง สาธารณรัฐประชาชนจีน ให้กับที่ว่าการเขตเหยียนชิ่ง เทศบาลนครปักกิ่ง สาธารณรัฐประชาชนจีน

รับเลขที่ ๕๗๗
วันที่ ๒ พ.ย. ๕๙
เวลา ๑๑.๔๔

กระทรวงพาณิชย์รับเลขที่ ๒๗/๓๓๕
วันที่ ๑ ต.ค. ๒๕๕๙ เวลา ๑๔.๕๐
ผู้รับ

รป.	เลขที่	ว.ด.ป.	เวลา
๒	๔๗๔๕	๓๑ ตุลาคม ๕๙	๑๖.๔๓

ที่ กต ๐๗๐๒/๑๕๒๐

กระทรวงการต่างประเทศ

ถนนศรีอยุธยา กทม. ๑๐๔๐๐

๒๘ ตุลาคม ๒๕๕๙

กรมส่งเสริมการค้าระหว่างประเ
เลขที่ ๘๒๙๕
วันที่ ๑ พ.ย. ๒๕๕๙ เวลา ๑๖

เรื่อง รัฐบาลสาธารณรัฐประชาชนจีนเชิญประเทศไทยเข้าร่วมงาน Beijing Expo 2019

เรียน ปลัดกระทรวงพาณิชย์

สิ่งที่ส่งมาด้วย ๑. สำเนาหนังสือสถานเอกอัครราชทูตสาธารณรัฐประชาชนจีนประจำประเทศไทย ที่ TCE/PU424(16) ลงวันที่ ๑๕ สิงหาคม ค.ศ. ๒๐๑๖

๒. สำเนาหนังสือเชิญจากนายกรัฐมนตรีสาธารณรัฐประชาชนจีน ลงวันที่ ๘ กรกฎาคม ค.ศ. ๒๐๑๖

๑ พ.ย. ๒๕๕๙

ด้วยกระทรวงการต่างประเทศได้รับแจ้งจากสถานเอกอัครราชทูตสาธารณรัฐประชาชนจีนประจำประเทศไทย นำส่งสำเนาหนังสือของนายกรัฐมนตรีสาธารณรัฐประชาชนจีน เชิญประเทศไทยเข้าร่วมงาน The International Horticultural Exhibition 2019 หรือ Beijing Expo 2019 ระหว่างวันที่ ๒๙ เมษายน – ๗ ตุลาคม ๒๕๖๒ ณ กรุงปักกิ่ง สาธารณรัฐประชาชนจีน ดังความละเอียดปรากฏตามสิ่งที่ส่งมาด้วย

เกี่ยวกับเรื่องนี้ กระทรวงการต่างประเทศขอเรียนข้อมูลเพื่อประกอบการพิจารณา ดังนี้

๑. งาน Beijing Expo 2019 เป็นงานแสดงพืชสวนนานาชาติระดับ A1 ซึ่งได้รับการรับรองจากสมาคมพืชสวนระหว่างประเทศ (International Association of Horticultural Producers : AIPH) และองค์การนิทรรศการนานาชาติ (Bureau of International Expositions : BIE) โดยในการประชุมสมัชชาขององค์การนิทรรศการนานาชาติ ครั้งที่ ๑๕๕ เมื่อวันที่ ๑๑ มิถุนายน ๒๕๕๗ สาธารณรัฐประชาชนจีนได้รับเลือกให้เป็นเจ้าภาพจัดงาน ด้วยคะแนนเสียงเป็นเอกฉันท์จาก ๑๖๘ ประเทศสมาชิก BIE

๒. งาน Beijing Expo 2019 ครั้งนี้ มีแนวคิดหลัก (theme) คือ " Live Green, Live Better" โดยมีวัตถุประสงค์คือ เพื่อแลกเปลี่ยนและขยายความร่วมมือระหว่างกันในเรื่องพืชสวน และสร้างความตระหนักรู้ถึงการอนุรักษ์สิ่งแวดล้อมและการพัฒนาที่ยั่งยืนที่มีความสมดุลระหว่างมนุษย์และธรรมชาติ โดยมีพื้นที่จัดงาน ๙๖๐ เฮกตาร์ ในเขต Yanqing กรุงปักกิ่ง

๓. รัฐบาลสาธารณรัฐประชาชนจีนได้แต่งตั้งให้นาย Wang Jinzhen ดำรงตำแหน่ง Commissioner General ของงาน Beijing Expo 2019 เพื่อประสานงานระหว่างฝ่ายจีนและฝ่ายต่างประเทศ และให้เอกอัครราชทูตสาธารารณรัฐประชาชนจีนในแต่ละประเทศติดตามพัฒนาการในการเข้าร่วมงานของประเทศต่าง ๆ ด้วย

สำเนาถูกต้อง

(นายเกริกวรรธน์ แถวทิม)
นักวิชาการพัสดุปฏิบัติการ

๔. โดยที่กระทรวงพาณิชย์ทำหน้าที่กำกับดูแลภาพรวมกิจกรรมของประเทศในกรอบ BIE จึงอาจพิจารณาเชิญหน่วยงานที่เกี่ยวข้องร่วมหารือเรื่องการเข้าร่วมงานนี้ของประเทศไทย ทั้งนี้ กระทรวงการต่างประเทศเห็นว่า ฝ่ายไทยควรพิจารณามีหนังสือยืนยันตอบรับการเข้าร่วมงานอย่างเป็นทางการให้ฝ่ายจีนทราบในโอกาสแรก เพื่อแสดงความตั้งใจจริงที่จะเข้าร่วมงาน และการเข้าร่วมในกระบวนการแต่เนิ่นๆ จะเป็นประโยชน์ทั้งต่อการเตรียมการของฝ่ายไทยเอง โดยเฉพาะโอกาสในการเข้าถึงประเด็นสาระสำคัญ ความสนใจในมิติต่าง ๆ ที่เกี่ยวข้องกับหัวข้อหลักของการจัดงาน ทั้งของประเทศเจ้าภาพและประเทศอื่น ๆ ที่เข้าร่วมงาน เพื่อประกอบการจัดทำประเด็นนำเสนอของไทย

จึงเรียนมาเพื่อโปรดพิจารณา ผลเป็นประการใด กรุณาประสานงานให้กระทรวงการต่างประเทศทราบด้วย จักขอบคุณมาก

ขอแสดงความนับถือ

(นางศันสนีย สหัสสะรังษี)
รองอธิบดีกรมเศรษฐกิจระหว่างประเทศ
รักษาราชการแทนอธิบดีกรมเศรษฐกิจระหว่างประเทศ
ปฏิบัติราชการแทนปลัดกระทรวงการต่างประเทศ

กรมเศรษฐกิจระหว่างประเทศ
กองสนเทศเศรษฐกิจ
โทร. ๐ ๒๒๐๓ ๕๐๐๐ ต่อ ๑๔๒๔๑
โทรสาร ๐ ๒๖๔๓ ๕๒๓๖

สำเนาถูกต้อง

(นายเกริกวรรธน์ แถวทิม)
นักวิชาการพัสดุปฏิบัติการ

The International Horticultural Exhibition 2019 Beijing, China

1. Name
Official name: the International Horticultural Exhibition 2019, Beijing, China
Abbreviation: Beijing Expo2019; Beijing Expo
Alternative name: the International Horticultural Exhibition by the Great Wall

2. Category: A1

3. Session : 162 days

4. Time for the Opening and Closing Ceremony
Opening Ceremony: Apr.29, 2019
Closing Ceremony: Oct.7, 2019

5. Host Site: Yanqing District, Beijing City

6. Planning Area: 960 hectares

7. Organization
The Chinese government establishes the Organizing Committee of Beijing International Horticultural Exhibition 2019 (the "Organizing Committee" for short) as the supreme decision-making organization to take charge of the study and implementation of preparatory strategy for the Exposition at the country level and the decision for the issues such as preparation and hosting. Wang Yang, the Vice Premier of the People's Republic of China, serves as the Director of the Organizing Committee; Guo Jinlong, the secretary of Beijing Municipal Committee, serves as the first Vice Director of the Organizing Committee; Wang Anshun, the Mayor of Beijing, Bi Jingquan, the Deputy Secretary General of the State Council, Wan Jifei, President of the China Council for the Promotion of International Trade(CCPIT), Zhao Shucong, the Director of the State Forestry Administration, Li Baodong, the Vice Foreign Minister ,Jiang Zehui, President of the China Flower Association all serve as the Vice Director of the Organizing Committee; the Organizing Committee comprises 35 leaders from the national ministries and commissions including the Propaganda Department of the CPC Central Committee and the Central Staffing Department and other 37 leaders including Li Shixiang and Xia Zhanyi.

The Beijing municipal government establishes the Executive Committee of Beijing International Horticultural Exhibition 2019 (the "Executive Committee" for short) as the executive institution of the Commission to take charge of the study and implementation of preparatory strategy for the Exposition at the city level. The Secretary Guo Jinlong serves as the Director of the Executive Committee; the Mayor Wang Anshun, the President of the CCPIT Wan Jifei, the Director of the State Forestry Administration Zhao Shucong, the President of the China Flower Association Jiang Zehui, the Vice Foreign Minister Li Baodong, the Vice Minister of the Ministry of Environmental Protection Li Ganjie and the Vice Minister from the Ministry of Transportation Weng Mengyong all serve as the executive director; Li Shixiang, the executive vice mayor, holds the position of executive deputy director. The Deputy Director of the Executive Committee consists of leaders from the Beijing Municipal Committee and Beijing Municipal government. Leaders from relative departments of Beijing City and Yanqing County constitute the committee members.

The Central Staffing Department has approved that the Executive Committee sets Bureau of Beijing International Horticultural Exhibition Coordination (the "Expo Coordination Bureau" for short) as the temporary office of the Beijing Expo 2019. Expo Coordination Bureau is an independent legal person, in charge of the daily work during the preparation and hosting process according to the authorization of the Executive Committee and the Beijing municipal government. The deputy mayor, Lin Keqing, holds a concurrent post as the Director of Expo Coordination Bureau; Deng Naiping holds a concurrent post as the Secretary of the Party Leadership. Zhou Jianping serves as the standing deputy director (bureau level); Ye Dahua, Wu Gang and Wang Chuncheng work as the deputy director.

สำเนาถูกต้อง

(นายเกริกวรรธน์ แถวทิม)
นักวิชาการพัสดุปฏิบัติการ

8. **The Goal of International Horticultural Exhibition 2019 Beijing, China**

A new horizon of world horticulture

A new model of ecological conservation

The goal of International Horticultural Exhibition 2019, Beijing, China: A new horizon of world horticulture, A new model of ecological conservation

Time Feature: The International Horticultural Exhibition 2019, Beijing, China will collect the newest horticultural creative resources worldwide, fully show the latest fruit of people's technological and cultural innovation, comprehensively reflect the new tide of global green innovation, technological innovation and cultural innovation when stepping in to the new century, show the new normal that people from the whole world pursue the green life and build the better home.

China Style: The International Horticultural Exhibition 2019, Beijing, China will strive to internalize the long-standing Chinese civilization and profound Chinese culture into such parts of the Exhibition as the general planning, the park construction, the park demonstration, the activity planning and the comprehensive services. It will actively popularize and develop Chinese horticultural culture, promoting the world to perceive China and integrating China into the world. Thus it will promote China to become a great power of world horticultural industry, making contributions to the development of the world horticultural industry.

Beijing Brand: With the aim of building Beijing into the world-class livable city, the International Horticultural Exhibition 2019, Beijing, China will proactively build the large natural garden with mountains and rivers, where nature is integrated into gardening, heart is touched by nature and human beings coexist with nature in a harmonious way. It will hold a horticultural feast which includes gardening, science and technology, culture and traveling and add beauty to the Badaling Great Wall.

Cultural Feast: The International Horticultural Exhibition 2019,Beijing, China is expected to welcome more than 100 official exhibitors (include countries and international organizations), more than 100non-officialexhibitors (domestic provinces, autonomous regions, direct-controlled municipalities of China, professional institutions both at home and abroad, enterprises and institutions) and more than 16 million visitors. The Exposition will deepen the mutual communication and promote the win-win development, making green become the theme of the life and horticulture be the new carrier of the creativity. Therefore, it will serve as a cultural feast which features "A new horizon of world horticulture, A new model of ecological conservation".

9. **The Theme of International Horticultural Exhibition 2019 Beijing, China**

Live Green, Live Better

The theme of Beijing Expo 2019 is Live Green, Live Better.

As to "Live Green", by means of gardening, it aims to guide people to respect nature, protect nature and become a part of nature, and to firmly establish the green, low-carbon and environmentally friendly attitude towards production and life.

As to "Live Better", it means to comprehensively implement the Scientific Outlook on Development, accelerate the construction of a resource-conserving and environment-friendly society, promote the development and prosperity of world horticulture and build the varied and graceful homeland together.

10. **The Philosophy of International Horticultural Exhibition 2019 Beijing, China**

Make horticulture part of nature

Let nature touch the soul

The philosophy of the International Horticultural Exhibition 2019, Beijing, China is: Make horticulture part of nature; Let nature touch the soul.

Rooted in nature, the gardening is the fruit of human wisdom and nature, which carries people's yearning and hope for nature. As the perpetual pursuit of human being, green stands for security, health and the harmony between human and nature. The city is the important environment where people live. With the development of human civilization, people have learned to respect and even become a part of nature instead of just knowing and transforming the nature. To build a green city has become the new tide of people's pursuit for a better life. The concept of integrating nature into

สำเนาถูกต้อง

(นายเกริกวรรธน์ แถวทิม)

gardening and city and integrating green into city reflects people's yearning towards the nature and the spiritual pursuit for their original nature. To baptize the soul in nature and touch the heart with nature is the best approach for people to enrich the internal world and ponder more upon the life.

The International Horticultural Exhibition 2019, Beijing, China integrates the distinguished horticulture from all over the world into the large natural garden, which will display the harmonious integration of gardening, city and nature in a comprehensive way. The garden will integrate itself with the peripheral beautiful scenery and become the king garden in the large natural gardens, which will be the best demonstration of the philosophy of "Make horticulture part of nature; Let nature touch the soul".

****

สำเนาถูกต้อง

(นายเกริกวรรธน์ แถวทิม)
นักวิชาการพัสดุปฏิบัติการ

ด่วนที่สุด

ที่ พณ ๐๙๐๔.๗/ ๕๒๔๐



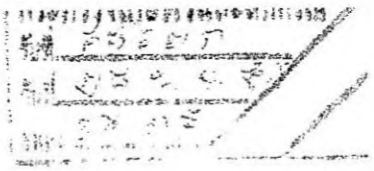

กระทรวงพาณิชย์
๕๖๓ ถนนนนทบุรี ตำบลบางกระสอ
อำเภอเมือง จังหวัดนนทบุรี ๑๑๐๐๐

๒๕ พฤศจิกายน ๒๕๕๙

เรื่อง การเข้าร่วมงาน The International Horticultural Exhibition 2019 หรือ Beijing Expo 2019 ณ สาธารณรัฐประชาชนจีน

เรียน ปลัดกระทรวงเกษตรและสหกรณ์

สิ่งที่ส่งมาด้วย ๑.สำเนาหนังสือกระทรวงการต่างประเทศด่วนที่สุดที่ กต ๐๗๐๒/๑๕๒๐ ลงวันที่ ๒๘ ตุลาคม ๒๕๕๙
๒. รายละเอียดงาน The International Horticultural Exhibition 2019 หรือ Beijing Expo 2019

ด้วยกระทรวงการต่างประเทศแจ้งกระทรวงพาณิชย์ในฐานะผู้แทนไทยในองค์การนิทรรศการนานาชาติ (The Bureau of International Expositions: BIE) เรื่องสาธารณรัฐประชาชนจีนซึ่งเป็นเจ้าภาพจัดงาน The International Horticultural Exhibition 2019 หรือ Beijing Expo 2019 ภายใต้แนวคิด Live Green, Live Better ได้เชิญประเทศไทยเข้าร่วมงานฯ ระหว่างวันที่ ๒๙ เมษายน – ๗ ตุลาคม ๒๕๖๒ ณ กรุงปักกิ่ง สาธารณรัฐประชาชนจีน รายละเอียดดังสิ่งที่ส่งมาด้วย ๑

โดยที่การเข้าร่วมงาน Expo ของไทยภายใต้กรอบ BIE ที่ผ่านมา ต้องดำเนินการเสนอให้คณะรัฐมนตรีพิจารณา และมอบหมายหน่วยงานที่เกี่ยวข้องเป็นเจ้าภาพดำเนินการ ซึ่งกระทรวงพาณิชย์พิจารณาเห็นว่าการจัดงาน The International Horticultural Exhibition 2019 หรือ Beijing Expo 2019 เกี่ยวข้องกับการดำเนินงานของกระทรวงเกษตรและสหกรณ์ และประเทศไทยเคยเป็นเจ้าภาพจัดงาน International Horticultural Exhibition 2006 "ร่องงานมหกรรมพืชสวนโลกเฉลิมพระเกียรติฯ ราชพฤกษ์ ๒๕๔๙ ระหว่างวันที่ ๑ พฤศจิกายน ๒๕๔๙ – ๓๑ มกราคม ๒๕๕๐ ณ จังหวัดเชียงใหม่ โดยรัฐบาลมอบหมายให้กระทรวงเกษตรและสหกรณ์เป็นหน่วยงานดำเนินการหลัก กระทรวงพาณิชย์จึงขอเรียนสอบถามข้อคิดเห็นของกระทรวงเกษตรและสหกรณ์ถึงความเป็นไปได้ ความพร้อมและโอกาสในการเข้าร่วมงาน The International Horticultural Exhibition 2019 หรือ Beijing Expo 2019 รายละเอียดดังสิ่งที่ส่งมาด้วย ๒ ก่อนนำเสนอคณะรัฐมนตรีพิจารณาอนุมัติในหลักการให้ประเทศไทยเข้าร่วมงาน Beijing Expo 2019 ณ กรุงปักกิ่ง สาธารณรัฐประชาชนจีน โดยมอบหมายให้กระทรวงเกษตรและสหกรณ์เป็นหน่วยงานหลักรับผิดชอบการเข้าร่วมงานต่อไป

จึงเรียนมาเพื่อโปรดพิจารณา และโปรดแจ้งผลให้กระทรวงพาณิชย์ทราบในโอกาสแรกต่อไปด้วย จะขอบคุณยิ่ง

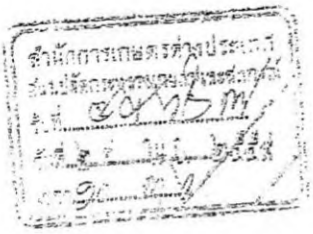

ขอแสดงความนับถือ



สำเนาถูกต้อง

(นายเกริกวรรธน์ แถวทิม)
นักวิชาการพัสดุปฏิบัติการ

เลขรับ ๑๗๒
เวลา -
วันที่ ๑๙ ธ.ค. ๕๙

รับที่ 7357
วันที่ 19 ธ.ค. 2559
เวลา 11.15

ด่วนที่สุด บันทึกข้อความ

ส่วนราชการ สำนักงานปลัดกระทรวงเกษตรและสหกรณ์ สำนักการเกษตรต่างประเทศ โทร. ๐ ๒๒๘๑ ๕๘๓๘

ที่ กษ ๐๒๐๔.๔/๗๘๐๔ **วันที่** ๑๔ ธันวาคม ๒๕๕๙

เรื่อง การเข้าร่วมงาน The International Horticultural Exhibition 2019 หรือ Beijing Expo 2019 ณ สาธารณรัฐประชาชนจีน

เรียน ผู้อำนวยการสำนักส่งเสริมและจัดการสินค้าเกษตร

เรื่องเดิม

กระทรวงเกษตรและสหกรณ์ (กษ.) มอบหมายให้กรมส่งเสริมการเกษตรพิจารณาความเป็นไปได้ ความพร้อม และโอกาสในการเข้าร่วมงาน Beijing Expo 2019 ระหว่างวันที่ ๒๙ เมษายน – ๗ ตุลาคม ๒๕๖๒ ณ กรุงปักกิ่ง สาธารณรัฐประชาชนจีน โดยขอให้แจ้งผลการพิจารณาให้ กษ. ทราบ ภายในวันที่ ๒๓ ธันวาคม ๒๕๕๙ เพื่อจะได้แจ้งให้กระทรวงพาณิชย์ทราบในโอกาสแรก รายละเอียดดังเอกสารแนบ

ข้อเท็จจริง

๑. สาธารณรัฐประชาชนจีนจะเป็นเจ้าภาพจัดงาน The International Horticultural Exhibition 2019 หรือ Beijing Expo 2019 ภายใต้แนวคิด Live Green, Live Better โดยมีวัตถุประสงค์เพื่อแลกเปลี่ยนและขยายความร่วมมือในเรื่องพืชสวนระหว่างกัน และสร้างความตระหนักรู้ถึงการอนุรักษ์สิ่งแวดล้อมและการพัฒนาที่ยั่งยืนที่มีความสมดุลระหว่างมนุษย์และธรรมชาติ

๒. กระทรวงพาณิชย์ในฐานะผู้แทนไทยในองค์การนิทรรศการนานาชาติ (BIE) เห็นว่า งานดังกล่าวเกี่ยวข้องกับการดำเนินงานของ กษ. ซึ่งเคยเป็นหน่วยงานหลักในการจัดงาน International Horticultural Exhibition 2006 หรือมหกรรมพืชสวนโลกเฉลิมพระเกียรติฯ ราชพฤกษ์ ๒๕๔๙ ดังนั้น จึงได้สอบถามความคิดเห็นของ กษ. ในประเด็นเกี่ยวกับการเข้าร่วมงาน Beijing Expo 2019 ก่อนที่จะเสนอกลับมารัฐมนตรีพิจารณา และมอบหมายหน่วยงานที่เกี่ยวข้องเป็นเจ้าภาพดำเนินการ

๓. กษ. พิจารณาแล้วเห็นว่า งานดังกล่าวเป็นงานแสดงพืชสวนนานาชาติระดับ A1 ซึ่งได้รับการรับรองจากสมาคมพืชสวนระหว่างประเทศ (AIPH) และ BIE และกรมฯ เคยได้รับมอบหมายให้ร่วมจัดงาน International Horticultural Exposition หรือ EXPO 2016 Antalya ณ สาธารณรัฐตุรกี

ประเด็นเสนอ

จึงเรียนมาเพื่อโปรดพิจารณาความเป็นไปได้ ความพร้อม และโอกาสในการเข้าร่วมงาน Beijing Expo 2019 โดยขอให้เสนอกรมฯ เพื่อให้ความเห็นชอบ ผ่านกองแผนงาน และแจ้งข้อคิดเห็นไปยัง กษ. ภายในวันที่กำหนดต่อไปด้วย จะขอบคุณมาก

กมค.
รับที่ 104
วันที่ 21 ธ.ค. 59
เวลา 9.00 น.

(นายประสงค์ ประไพเพชรกูล)
รองอธิบดีกรมส่งเสริมการเกษตร

สำเนาถูกต้อง

(นายเกริกวรรธน์ แถวทิม)
นักวิชาการพัสดุปฏิบัติการ

ด่วนที่สุด

ที่ นร ๐๕๐๕/ ๒๓๓๒๖

สำนักเลขาธิการคณะรัฐมนตรี
ทำเนียบรัฐบาล กทม. ๑๐๓๐๐

๑๙ เมษายน ๒๕๖๐

เรื่อง การเข้าร่วมงาน The International Horticultural Exhibition 2019, Beijing, China หรือ Beijing Expo 2019 สาธารณรัฐประชาชนจีน

เรียน รัฐมนตรีว่าการกระทรวงเกษตรและสหกรณ์

อ้างถึง หนังสือกระทรวงเกษตรและสหกรณ์ ด่วนที่สุด ที่ กษ ๐๒๐๔/๓๖๓๕ ลงวันที่ ๓๕ มีนาคม ๒๕๐๐

สิ่งที่ส่งมาด้วย ๑. สำเนาหนังสือกระทรวงการต่างประเทศ ด่วนมาก ที่ กต ๐๗๐๒/๓๕๕ ลงวันที่ ๒๐ มีนาคม ๒๕๖๐
๒. สำเนาหนังสือสำนักงบประมาณ ด่วนที่สุด ที่ นร ๐๗๑๗/๓๕๖ ลงวันที่ ๑๒ เมษายน ๒๕๖๐
๓. สำเนาหนังสือสำนักงานคณะกรรมการพัฒนาการเศรษฐกิจและสังคมแห่งชาติ ด่วนที่สุด ที่ นร ๑๑๐๔/๓๔๕๒ ลงวันที่ ๑๗ มีนาคม ๒๕๖๐

ตามที่ได้เสนอความเห็นเกี่ยวกับเรื่อง การเข้าร่วมงาน The International Horticultural Exhibition 2019, Beijing, China หรือ Beijing Expo 2019 สาธารณรัฐประชาชนจีน ไปเพื่อประกอบการพิจารณาของคณะรัฐมนตรี ความละเอียดแจ้งแล้ว นั้น

กระทรวงการต่างประเทศ สำนักงบประมาณ และสำนักงานคณะกรรมการพัฒนาการเศรษฐกิจและสังคมแห่งชาติได้เสนอความเห็นไปเพื่อประกอบการพิจารณาของคณะรัฐมนตรีด้วยความละเอียดปรากฏตามสำเนาหนังสือที่ส่งมาด้วยนี้

คณะรัฐมนตรีได้ประชุมปรึกษาเมื่อวันที่ ๑๘ เมษายน ๒๕๖๐ ลงมติอนุมัติตามที่กระทรวงพาณิชย์เสนอ และให้กระทรวงเกษตรและสหกรณ์รับความเห็นของสำนักงบประมาณและสำนักงานคณะกรรมการพัฒนาการเศรษฐกิจและสังคมแห่งชาติไปพิจารณาดำเนินการต่อไปด้วย

จึงเรียนยืนยันมา

ขอแสดงความนับถือ

(นางณัฐฏ์จารี อนันตศิลป์)
รองเลขาธิการคณะรัฐมนตรี ปฏิบัติราชการแทน
เลขาธิการคณะรัฐมนตรี

กองพัฒนายุทธศาสตร์และติดตามนโยบายพิเศษ
โทร. ๐ ๒๒๘๐ ๑๐๐๐ ต่อ ๓๒๗ (จีรัฐธรรม์) ๔๔๔ (ชัยพล)
โทรสาร ๐ ๒๒๘๐ ๓๔๔๒ www.soc.go.th

สำเนาถูกต้อง

(นายเกริกวรรธน์ แถวทิม)
นักวิชาการพัสดุปฏิบัติการ

กวค. 81
วันที่ 1 มี.ค. 60
เวลา 14.10 น.

สำนักเลขาธิการคณะรัฐมนตรี
รหัสเรื่อง : ส23237 สา กล่อง
รับที่ : ธ2867/60 ภาค ✓
วันที่ : 01 มี.ค. 60 เวลา: 13:34

ด่วน

ที่ พณ ๐๙๐๙/ ๙๔๔

กระทรวงพาณิชย์
๕๖๓ ถนนนนทบุรี ตำบลบางกระสอ
อำเภอเมือง จังหวัดนนทบุรี ๑๑๐๐๐

๒๗ กุมภาพันธ์ ๒๕๖๐

เรื่อง การเข้าร่วมงาน The International Horticultural Exhibition 2019, Beijing, China หรือ Beijing Expo 2019 สาธารณรัฐประชาชนจีน

เรียน เลขาธิการคณะรัฐมนตรี

สิ่งที่ส่งมาด้วย ๑. หนังสือรองนายกรัฐมนตรีเห็นชอบให้เสนอคณะรัฐมนตรี
๒. สำเนาหนังสือกระทรวงการต่างประเทศ ที่ กต ๐๗๐๒/๑๕๒๐ ลงวันที่ ๒๘ ตุลาคม ๒๕๕๙
๓. รายละเอียดภาพรวมการจัดงาน The International Horticultural Exhibition 2019, Beijing, China หรือ Beijing Expo 2019
๔. สำเนาหนังสือกระทรวงเกษตรและสหกรณ์ ด่วนที่สุด ที่ กษ ๐๒๐๔/๓๕๖ ลงวันที่ ๑๙ มกราคม ๒๕๖๐

ด้วยกระทรวงพาณิชย์ในฐานะผู้แทนไทยในองค์การนิทรรศการนานาชาติ (The Bureau of International Expositions: BIE) ขอเสนอเรื่องการเข้าร่วมงาน The International Horticultural Exhibition 2019, Beijing, China หรือ Beijing Expo 2019 ณ กรุงปักกิ่ง สาธารณรัฐประชาชนจีน มาเพื่อเสนอคณะรัฐมนตรีพิจารณา โดยเรื่องนี้เข้าข่ายที่จะต้องนำเสนอคณะรัฐมนตรีตามพระราชกฤษฎีกาว่าด้วยการเสนอเรื่องและการประชุมคณะรัฐมนตรี พ.ศ. ๒๕๔๘ มาตรา ๔ (๗) เป็นเรื่องที่เกี่ยวกับความสัมพันธ์ระหว่างประเทศหรือที่เกี่ยวกับองค์การระหว่างประเทศที่มีผลผูกพันรัฐบาลไทย ทั้งนี้ รองนายกรัฐมนตรี (นายสมคิด จาตุศรีพิทักษ์) กำกับการบริหารราชการกระทรวงพาณิชย์ได้เห็นชอบให้นำเรื่องดังกล่าวเสนอคณะรัฐมนตรีด้วยแล้ว (สิ่งที่ส่งมาด้วย ๑)

ทั้งนี้ เรื่องดังกล่าวมีรายละเอียด ดังนี้

๑. <u>เรื่องเดิม</u>

๑.๑ สืบเนื่องจาก Bureau of International Expositions (BIE) ซึ่งเป็นองค์การระหว่างประเทศว่าด้วยการจัดแสดงนิทรรศการนานาชาติ มีสำนักงานใหญ่ตั้งอยู่ ณ กรุงปารีส ประเทศฝรั่งเศส โดยประเทศไทยร่วมลงนามเป็นสมาชิกอย่างเป็นทางการของ BIE ในปี พ.ศ. ๒๕๓๖ มีกำหนดจัดงานมหกรรมพืชสวนนานาชาติ (The International Horticultural Expos) ซึ่งเป็นงานที่ BIE ร่วมมือกับสมาคมพืชสวนระหว่างประเทศ (The Association of International Horticultural Producers: AIPH)

/โดยในการ...

โดยในการประชุมสมัชชาขององค์การนิทรรศการนานาชาติครั้งที่ ๑๕๕ เมื่อวันที่ ๑๑ มิถุนายน ๒๕๕๗ สาธารณรัฐประชาชนจีนได้รับเลือกด้วยคะแนนเสียงเป็นเอกฉันท์จาก ๑๖๘ ประเทศสมาชิก BIE ให้เป็นเจ้าภาพจัดงานดังกล่าวโดยใช้ชื่องานว่า The International Horticultural Exhibitions 2019, Beijing, China หรือ Beijing Expo 2019 ภายใต้แนวคิด Live Green, Live Better ระหว่างวันที่ ๒๙ เมษายน – ๗ ตุลาคม ๒๕๖๒ ณ กรุงปักกิ่ง สาธารณรัฐประชาชนจีน

๑.๒ การดำเนินการที่ผ่านมา

๑.๒.๑ ประเทศไทยเคยเป็นเจ้าภาพจัดงาน The International Horticultural Exhibition จำนวน ๑ ครั้ง ได้แก่ งาน The International Horticultural Exhibition 2006 หรืองานมหกรรมพืชสวนโลกเฉลิมพระเกียรติฯ ราชพฤกษ์ ๒๕๔๙ ระหว่างวันที่ ๑ พฤศจิกายน ๒๕๔๙ – ๓๑ มกราคม ๒๕๕๐ ณ จังหวัดเชียงใหม่ โดยรัฐบาลมอบหมายให้กระทรวงเกษตรและสหกรณ์เป็นหน่วยงานหลักดำเนินการ

๑.๒.๒ ประเทศไทยได้เข้าร่วมจัดนิทรรศการในงาน The International Horticultural Exhibition จำนวน ๔ ครั้ง โดยรัฐบาลมอบหมายให้กระทรวงเกษตรและสหกรณ์เป็นหน่วยงานหลักดำเนินการ ดังนี้

- The International Horticultural Exhibition 1992 ณ เมือง Zoetermeer ประเทศเนเธอร์แลนด์ ระหว่างวันที่ ๙ เมษายน - ๑๐ ตุลาคม ๒๕๓๕
- The International Horticultural Exhibition 2002 ณ เมือง Haarlemmermeer ประเทศเนเธอร์แลนด์ ระหว่างวันที่ ๖ เมษายน - ๒๐ ตุลาคม ๒๕๔๕
- The International Horticultural Exhibition 2012 ณ เมือง Venlo ประเทศเนเธอร์แลนด์ ระหว่างวันที่ ๕ เมษายน - ๗ ตุลาคม ๒๕๕๕
- The International Horticultural Exhibition 2016 ณ เมือง Antalya ประเทศตุรกี ระหว่างวันที่ ๒๓ เมษายน - ๓๐ ตุลาคม ๒๕๕๙

๒. <u>เหตุผลความจำเป็นที่ต้องเสนอคณะรัฐมนตรี</u>

สถานเอกอัครราชทูตสาธารณรัฐประชาชนจีนประจำประเทศไทยได้ส่งหนังสือเลขที่ TCE/PU๔๒๔ (๑๖) ลงวันที่ ๑๕ สิงหาคม ค.ศ. ๒๐๑๖ ผ่านกระทรวงการต่างประเทศเชิญประเทศไทยเข้าร่วมงาน The International Horticultural Exhibition 2019, Beijing, China หรือ Beijing Expo 2019 ภายใต้แนวคิด Live Green, Live Better ระหว่างวันที่ ๒๙ เมษายน – ๗ ตุลาคม ๒๕๖๒ ณ กรุงปักกิ่ง สาธารณรัฐประชาชนจีน (สิ่งที่ส่งมาด้วย ๒ - ๓) ซึ่งเป็นเรื่องที่ต้องเสนอให้คณะรัฐมนตรีพิจารณาอนุมัติในหลักการให้ประเทศไทยเข้าร่วมงานฯ ต่อไป

๓. <u>ความเร่งด่วนของเรื่อง</u>

สถานเอกอัครราชทูตสาธารณรัฐประชาชนจีนประจำประเทศไทยแจ้งว่า ขณะนี้ มีประเทศแสดงความสนใจเข้าร่วมงานฯ ประมาณ ๖๐ ประเทศ โดยในกลุ่มอาเซียน ได้แก่ สิงคโปร์ เมียนมา ลาว กัมพูชา และประเทศที่ตอบรับเข้าร่วมงานฯ อย่างเป็นทางการแล้วรวม ๙ ประเทศ ได้แก่ ประเทศในทวีป

/แอฟริกา...

แอฟริกา และอเมริกาใต้ อาทิ Sudan, Malee, Gambia, Algeria, Central Africa, Niger, Guatemala, Guinea, Guyana สถานเอกอัครราชทูตจีนฯ เสนอว่าประเทศไทยควรแจ้งตอบรับการเข้าอย่างเป็นทางการต่อสถานเอกอัครราชทูตจีนฯ โดยเร็วเพื่อโอกาสในการสำรองพื้นที่การเข้าร่วมจัดแสดงต่อไป

๔. <u>ความเห็นของหน่วยงานที่เกี่ยวข้อง</u>

กระทรวงพาณิชย์ได้มีหนังสือถึงกระทรวงเกษตรและสหกรณ์ ด่วนที่สุด ที่ พณ ๐๔๐๔.๓/๕๒๔๐ ลงวันที่ ๒๕ พฤศจิกายน ๒๕๕๙ ขอความอนุเคราะห์กระทรวงเกษตรและสหกรณ์พิจารณาความเป็นไปได้ ความพร้อม และโอกาสการเข้าร่วมจัดนิทรรศการในงาน The International Horticultural Exhibition 2019, Beijing, China หรือ Beijing Expo 2019 ในนามประเทศไทย และกระทรวงเกษตรฯ ได้มีหนังสือ ด่วนที่สุด ที่ กษ ๐๒๐๔/๓๕๖ ลงวันที่ ๑๙ มกราคม ๒๕๖๐ เห็นด้วยกับการเข้าร่วมจัดนิทรรศการในงานดังกล่าว เนื่องจากเป็นโอกาสอันดีในการเสริมสร้างความสัมพันธ์ระหว่างสองประเทศให้แน่นแฟ้นยิ่งขึ้น รวมทั้งขยายโอกาสทางการตลาดสินค้าเกษตร และการท่องเที่ยวของไทยให้เพิ่มมากขึ้น (สิ่งที่ส่งมาด้วย ๔)

๕. <u>ข้อเสนอของส่วนราชการ</u>

กระทรวงพาณิชย์เห็นควรนำเรื่องเสนอให้คณะรัฐมนตรีพิจารณาอนุมัติในหลักการให้ประเทศไทยเข้าร่วมงาน The International Horticultural Exhibition 2019, Beijing, China หรือ Beijing Expo 2019 ณ กรุงปักกิ่ง สาธารณรัฐประชาชนจีน โดยมอบหมายให้กระทรวงเกษตรและสหกรณ์เป็นหน่วยงานหลักรับผิดชอบการเข้าร่วมงานดังกล่าว และเป็นผู้นำเสนอรายละเอียดแผนงาน และแผนเงินให้คณะรัฐมนตรีพิจารณาต่อไป

จึงเรียนมาเพื่อโปรดนำกราบเรียนนายกรัฐมนตรี เพื่อเสนอคณะรัฐมนตรีพิจารณาต่อไป

ขอแสดงความนับถือ

(นางอภิรดี ตันตราภรณ์)
รัฐมนตรีว่าการกระทรวงพาณิชย์

กรมส่งเสริมการค้าระหว่างประเทศ
โทรศัพท์ ๐-๒๕๐๗-๘๒๒๗
โทรสาร ๐-๒๕๔๗-๔๒๘๙

สั่งที่สั่งมาด้วย ๑

ด่วน บันทึกข้อความ

ส่วนราชการ สำนักงานรองนายกรัฐมนตรี (นายสมคิด จาตุศรีพิทักษ์) โทร ๐ ๒๒๘๘ ๔๐๔๘

ที่ นร ๐๔๐๓ (ลร.๕) ๒๐๓๑/๒๕๖๐ **วันที่** ๒๙ กุมภาพันธ์ ๒๕๖๐

เรื่อง การเข้าร่วมงาน The International Horticultural Exhibition 2019 หรือ Beijing Expo 2019 สาธารณรัฐประชาชนจีน

เรียน เลขาธิการคณะรัฐมนตรี

ด้วยกระทรวงพาณิชย์ในฐานะผู้แทนไทยในองค์การนิทรรศการนานาชาติ (The Bureau of International Expositions : BIE) ได้เสนอเรื่องการเข้าร่วมงาน The International Horticultural Exhibition 2019, Beijing , China หรือ Beijing Expo 2019 ภายใต้แนวคิด Live Green, Live Better ระหว่างวันที่ ๒๙ เมษายน – ๗ ตุลาคม ๒๕๖๒ ณ กรุงปักกิ่ง สาธารณรัฐประชาชนจีน มาเพื่อคณะรัฐมนตรีพิจารณา ซึ่งได้พิจารณาแล้วเห็นชอบให้นำเรื่องดังกล่าวเสนอคณะรัฐมนตรีเพื่อพิจารณาต่อไป

จึงเรียนมาเพื่อโปรดนำกราบเรียนนายกรัฐมนตรี เพื่อเสนอคณะรัฐมนตรีพิจารณาต่อไป

(นายสมคิด จาตุศรีพิทักษ์)
รองนายกรัฐมนตรี

สงทสงมาดวย ๒



ที่ กต ๐๗๐๒/๑๕๒๐

กระทรวงการต่างประเทศ
ถนนศรีอยุธยา กทม. ๑๐๔๐๐

๒๙ ตุลาคม ๒๕๕๙

เรื่อง รัฐบาลสาธารณรัฐประชาชนจีนเชิญประเทศไทยเข้าร่วมงาน Beijing Expo 2019

เรียน ปลัดกระทรวงพาณิชย์

สิ่งที่ส่งมาด้วย ๑. สำเนาหนังสือสถานเอกอัครราชทูตสาธารณรัฐประชาชนจีนประจำประเทศไทย ที่ TCE/PU424(16) ลงวันที่ ๑๕ สิงหาคม ค.ศ. ๒๐๑๖
๒. สำเนาหนังสือเชิญจากนายกรัฐมนตรีสาธารณรัฐประชาชนจีน ลงวันที่ ๘ กรกฎาคม ค.ศ. ๒๐๑๖

ด้วยกระทรวงการต่างประเทศได้รับแจ้งจากสถานเอกอัครราชทูตสาธารณรัฐประชาชนจีนประจำประเทศไทย นำส่งสำเนาหนังสือของนายกรัฐมนตรีสาธารณรัฐประชาชนจีน เชิญประเทศไทยเข้าร่วมงาน The International Horticultural Exhibition 2019 หรือ Beijing Expo 2019 ระหว่างวันที่ ๒๙ เมษายน – ๗ ตุลาคม ๒๕๖๒ ณ กรุงปักกิ่ง สาธารณรัฐประชาชนจีน ดังความละเอียดปรากฏตามสิ่งที่ส่งมาด้วย

เกี่ยวกับเรื่องนี้ กระทรวงการต่างประเทศขอเรียนข้อมูลเพื่อประกอบการพิจารณา ดังนี้

๑. งาน Beijing Expo 2019 เป็นงานแสดงพืชสวนนานาชาติระดับ A1 ซึ่งได้รับการรับรองจากสมาคมพืชสวนระหว่างประเทศ (International Association of Horticultural Producers : AIPH) และองค์การนิทรรศการนานาชาติ (Bureau of International Expositions : BIE) โดยในการประชุมสมัชชาขององค์การนิทรรศการนานาชาติ ครั้งที่ ๑๕๕ เมื่อวันที่ ๑๑ มิถุนายน ๒๕๕๗ สาธารณรัฐประชาชนจีนได้รับเลือกให้เป็นเจ้าภาพจัดงาน ด้วยคะแนนเสียงเป็นเอกฉันท์จาก ๑๖๘ ประเทศสมาชิก BIE

๒. งาน Beijing Expo 2019 ครั้งนี้ มีแนวคิดหลัก (theme) คือ " Live Green, Live Better" โดยมีวัตถุประสงค์คือ เพื่อแลกเปลี่ยนและขยายความร่วมมือระหว่างกันในเรื่องพืชสวน และสร้างความตระหนักรู้ถึงการอนุรักษ์สิ่งแวดล้อมและการพัฒนาที่ยั่งยืนที่มีความสมดุลระหว่างมนุษย์และธรรมชาติ โดยมีพื้นที่จัดงาน ๙๖๐ เฮกตาร์ ในเขต Yanqing กรุงปักกิ่ง

๓. รัฐบาลสาธารณรัฐประชาชนจีนได้แต่งตั้งให้นาย Wang Jinzhen ดำรงตำแหน่ง Commissioner General ของงาน Beijing Expo 2019 เพื่อประสานงานระหว่างฝ่ายจีนและฝ่ายต่างประเทศ และให้เอกอัครราชทูตสาธารณรัฐประชาชนจีนในแต่ละประเทศติดตามพัฒนาการในการเข้าร่วมงานของประเทศต่าง ๆ ด้วย

๔. โดยที่กระทรวงพาณิชย์ทำหน้าที่กำกับดูแลภาพรวมกิจกรรมของประเทศในกรอบ BIE จึงอาจพิจารณาเชิญหน่วยงานที่เกี่ยวข้องร่วมหารือเรื่องการเข้าร่วมงานนี้ของประเทศไทย ทั้งนี้ กระทรวงการต่างประเทศเห็นว่า ฝ่ายไทยควรพิจารณามีหนังสือยืนยันตอบรับการเข้าร่วมงานอย่างเป็นทางการให้ฝ่ายจีนทราบในโอกาสแรก เพื่อแสดงความตั้งใจจริงที่จะเข้าร่วมงาน และการเข้าร่วมในกระบวนการแต่เนิ่นๆ จะเป็นประโยชน์ทั้งต่อการเตรียมการของฝ่ายไทยเอง โดยเฉพาะโอกาสในการเข้าถึงประเด็นสาธัตถะ ความสนใจในมิติต่าง ๆ ที่เกี่ยวข้องกับหัวข้อหลักของการจัดงาน ทั้งของประเทศเจ้าภาพและประเทศอื่น ๆ ที่เข้าร่วมงาน เพื่อประกอบการจัดทำประเด็นนำเสนอของไทย

จึงเรียนมาเพื่อโปรดพิจารณา ผลเป็นประการใด กรุณาประสานงานให้กระทรวงการต่างประเทศทราบด้วย จักขอบคุณมาก

ขอแสดงความนับถือ

(นางศันสนีย สหัสสะรังษี)
รองอธิบดีกรมเศรษฐกิจระหว่างประเทศ
รักษาราชการแทนอธิบดีกรมเศรษฐกิจระหว่างประเทศ
ปฏิบัติราชการแทนปลัดกระทรวงการต่างประเทศ

กรมเศรษฐกิจระหว่างประเทศ
กองสนเทศเศรษฐกิจ
โทร. ๐ ๒๒๐๓ ๕๐๐๐ ต่อ ๑๔๒๔๑
โทรสาร ๐ ๒๖๔๓ ๕๒๓๖

中 华 人 民 共 和 国 大 使 馆

No. TCE/PU 474(16)

The Embassy of the People's Republic of China in the Kingdom of Thailand presents its compliments to the Ministry of Foreign Affairs of the Kingdom of Thailand, and has the honor to inform the latter as follows:

The International Horticultural Exhibition 2019, Beijing, China will be held in Beijing from 29 April to 7 October, 2019. The Government of the People's Republic of China would like to invite Thailand to participate the Expo. Attached is the invitation letter from H.E. Mr. Li Keqiang, Premier of the State Council of the People's Republic of China. It would be highly appreciated if the Thai side could reply at the earliest convenience.

The Embassy of the People's Republic of China in the Kingdom of Thailand avails itself of this opportunity to renew to the Ministry of Foreign Affairs of the Kingdom of Thailand the assurances of its highest consideration.

Bangkok, 17 August 2016

To: Ministry of Foreign Affairs
Kingdom of Thailand
BANGKOK

Your Excellency,

I wish to extend, on behalf of the government of the People's Republic of China, an invitation to your country to the International Horticultural Exhibition 2019, Beijing, China (hereinafter referred to as the Beijing Expo 2019).

The Beijing Expo 2019 will be held in Beijing from 29 April to 7 October with the theme of "Live Green, Live Better" as a way to display fruitful accomplishments in mankind's pursuit of ecological civilization as well as latest achievements in world horticulture. The Expo aims to facilitate global exchanges and cooperation in gardening, disseminate the vision of green development, raise people's awareness of ecological conservation, promote harmony between man and nature, and realize sustainable development.

The Chinese government has appointed Mr. Wang Jinzhen the Commissioner General of the Expo in charge of communication and contacts between the Chinese government and governments of other countries as well as relevant international organizations for their participation in the Expo. The Beijing municipal government has set up a Coordination Bureau for the implementation of detailed preparations of the Expo. I have instructed the Chinese ambassador in your capital to keep you updated.

I hope your country will confirm your participation in the Expo as early as possible, thus contributing your fair share to the development of world horticulture and international expo.

Please accept the assurances of my highest consideration.

(Signed) Li Keqiang

Premier of the State Council
The People's Republic of China

The International Horticultural Exhibition 2019 Beijing, China

1. Name
Official name: the International Horticultural Exhibition 2019, Beijing, China
Abbreviation: Beijing Expo2019; Beijing Expo
Alternative name: the International Horticultural Exhibition by the Great Wall

2. Category: A1

3. Session : 162 days

4. Time for the Opening and Closing Ceremony
Opening Ceremony: Apr.29, 2019
Closing Ceremony: Oct.7, 2019

5. Host Site: Yanqing District, Beijing City

6. Planning Area: 960 hectares

7. Organization
The Chinese government establishes the Organizing Committee of Beijing International Horticultural Exhibition 2019 (the "Organizing Committee" for short) as the supreme decision-making organization to take charge of the study and implementation of preparatory strategy for the Exposition at the country level and the decision for the issues such as preparation and hosting. Wang Yang, the Vice Premier of the People's Republic of China, serves as the Director of the Organizing Committee; Guo Jinlong, the secretary of Beijing Municipal Committee, serves as the first Vice Director of the Organizing Committee; Wang Anshun, the Mayor of Beijing, Bi Jingquan, the Deputy Secretary General of the State Council, Wan Jifei, President of the China Council for the Promotion of International Trade(CCPIT), Zhao Shucong, the Director of the State Forestry Administration, Li Baodong, the Vice Foreign Minister ,Jiang Zehui, President of the China Flower Association all serve as the Vice Director of the Organizing Committee; the Organizing Committee comprises 35 leaders from the national ministries and commissions including the Propaganda Department of the CPC Central Committee and the Central Staffing Department and other 37 leaders including Li Shixiang and Xia Zhanyi.
The Beijing municipal government establishes the Executive Committee of Beijing International Horticultural Exhibition 2019 (the "Executive Committee" for short) as the executive institution of the Commission to take charge of the study and implementation of preparatory strategy for the Exposition at the city level. The Secretary Guo Jinlong serves as the Director of the Executive Committee; the Mayor Wang Anshun, the President of the CCPIT Wan Jifei, the Director of the State Forestry Administration Zhao Shucong, the President of the China Flower Association Jiang Zehui, the Vice Foreign Minister Li Baodong, the Vice Minister of the Ministry of Environmental Protection Li Ganjie and the Vice Minister from the Ministry of Transportation Weng Mengyong all serve as the executive director; Li Shixiang, the executive vice mayor, holds the position of executive deputy director. The Deputy Director of the Executive Committee consists of leaders from the Beijing Municipal Committee and Beijing Municipal government. Leaders from relative departments of Beijing City and Yanqing County constitute the committee members.
The Central Staffing Department has approved that the Executive Committee sets Bureau of Beijing International Horticultural Exhibition Coordination (the "Expo Coordination Bureau" for short) as the temporary office of the Beijing Expo 2019. Expo Coordination Bureau is an independent legal person, in charge of the daily work during the preparation and hosting process according to the authorization of the Executive Committee and the Beijing municipal government. The deputy mayor, Lin Keqing, holds a concurrent post as the Director of Expo Coordination Bureau; Deng Naiping holds a concurrent post as the Secretary of the Party Leadership. Zhou Jianping serves as the standing deputy director (bureau level); Ye Dahua, Wu Gang and Wang Chuncheng work as the deputy director.

8. The Goal of International Horticultural Exhibition 2019 Beijing, China

A new horizon of world horticulture

A new model of ecological conservation

The goal of International Horticultural Exhibition 2019, Beijing, China: A new horizon of world horticulture, A new model of ecological conservation

Time Feature: The International Horticultural Exhibition 2019, Beijing, China will collect the newest horticultural creative resources worldwide, fully show the latest fruit of people's technological and cultural innovation, comprehensively reflect the new tide of global green innovation, technological innovation and cultural innovation when stepping in to the new century, show the new normal that people from the whole world pursue the green life and build the better home.

China Style: The International Horticultural Exhibition 2019, Beijing, China will strive to internalize the long-standing Chinese civilization and profound Chinese culture into such parts of the Exhibition as the general planning, the park construction, the park demonstration, the activity planning and the comprehensive services. It will actively popularize and develop Chinese horticultural culture, promoting the world to perceive China and integrating China into the world. Thus it will promote China to become a great power of world horticultural industry, making contributions to the development of the world horticultural industry.

Beijing Brand: With the aim of building Beijing into the world-class livable city, the International Horticultural Exhibition 2019, Beijing, China will proactively build the large natural garden with mountains and rivers, where nature is integrated into gardening, heart is touched by nature and human beings coexist with nature in a harmonious way. It will hold a horticultural feast which includes gardening, science and technology, culture and traveling and add beauty to the Badaling Great Wall.

Cultural Feast: The International Horticultural Exhibition 2019,Beijing, China is expected to welcome more than 100 official exhibitors (include countries and international organizations), more than 100non-officialexhibitors (domestic provinces, autonomous regions, direct-controlled municipalities of China, professional institutions both at home and abroad, enterprises and institutions) and more than 16 million visitors. The Exposition will deepen the mutual communication and promote the win-win development, making green become the theme of the life and horticulture be the new carrier of the creativity. Therefore, it will serve as a cultural feast which features "A new horizon of world horticulture, A new model of ecological conservation"

9. The Theme of International Horticultural Exhibition 2019 Beijing, China

Live Green, Live Better

The theme of Beijing Expo 2019 is Live Green, Live Better.

As to "Live Green", by means of gardening, it aims to guide people to respect nature, protect nature and become a part of nature, and to firmly establish the green, low-carbon and environmentally friendly attitude towards production and life.

As to "Live Better", it means to comprehensively implement the Scientific Outlook on Development, accelerate the construction of a resource-conserving and environment-friendly society, promote the development and prosperity of world horticulture and build the varied and graceful homeland together.

10. The Philosophy of International Horticultural Exhibition 2019 Beijing, China

Make horticulture part of nature

Let nature touch the soul

The philosophy of the International Horticultural Exhibition 2019, Beijing, China is: Make horticulture part of nature; Let nature touch the soul.

Rooted in nature, the gardening is the fruit of human wisdom and nature, which carries people's yearning and hope for nature. As the perpetual pursuit of human being, green stands for security, health and the harmony between human and nature. The city is the important environment where people live. With the development of human civilization, people have learned to respect and even become a part of nature instead of just knowing and transforming the nature. To build a green city has become the new tide of people's pursuit for a better life. The concept of integrating nature into

gardening and city and integrating green into city reflects people's yearning towards the nature and the spiritual pursuit for their original nature. To baptize the soul in nature and touch the heart with nature is the best approach for people to enrich the internal world and ponder more upon the life.

The International Horticultural Exhibition 2019, Beijing, China integrates the distinguished horticulture from all over the world into the large natural garden, which will display the harmonious integration of gardening, city and nature in a comprehensive way. The garden will integrate itself with the peripheral beautiful scenery and become the king garden in the large natural gardens, which will be the best demonstration of the philosophy of "Make horticulture part of nature; Let nature touch the soul"

****

ด่วนที่สุด

ที่ กษ ๐๒๐๔/ ๓๕๖



กระทรวงเกษตรและสหกรณ์

ถนนราชดำเนินนอก กทม. ๑๐๒๐๐

๑๙ มกราคม ๒๕๖๐

เรื่อง การเข้าร่วมงาน The International Horticultural Exhibition 2019 หรือ Beijing Expo 2019 ณ สาธารณรัฐประชาชนจีน

เรียน ปลัดกระทรวงพาณิชย์

อ้างถึง หนังสือกระทรวงพาณิชย์ ด่วนที่สุด ที่ พณ ๐๔๐๔.๓/๕๒๔๐ ลงวันที่ ๒๕ พฤศจิกายน ๒๕๕๙

ตามหนังสือที่อ้างถึง กระทรวงพาณิชย์ โดยกรมส่งเสริมการค้าระหว่างประเทศขอทราบข้อคิดเห็นของกระทรวงเกษตรและสหกรณ์ถึงความเป็นไปได้ ความพร้อม และโอกาสในการเข้าร่วมงาน The International Horticultural Exhibition 2019 หรือ Beijing Expo 2019 ณ กรุงปักกิ่ง สาธารณรัฐประชาชนจีน และแจ้งผลการพิจารณาให้กระทรวงพาณิชย์ทราบในโอกาสแรก ความละเอียดแจ้งแล้ว นั้น

กระทรวงเกษตรและสหกรณ์ โดยกรมส่งเสริมการเกษตรพิจารณาแล้ว เห็นว่ามีความเป็นไปได้ในการเข้าร่วมงาน Beijing Expo 2019 ณ กรุงปักกิ่ง สาธารณรัฐประชาชนจีน ซึ่งจะเป็นโอกาสอันดีในการเสริมสร้างความสัมพันธ์ระหว่างสองประเทศให้แน่นแฟ้นยิ่งขึ้น รวมทั้งขยายโอกาสทางการตลาดสินค้าเกษตรให้มีมูลค่าการส่งออก และส่งเสริมให้มีการท่องเที่ยวในประเทศไทยเพิ่มมากขึ้น เนื่องจากประเทศไทยมีความพร้อมและโอกาสด้านการแข่งขันของสินค้าพืชสวน และด้านการท่องเที่ยว นอกจากนี้ ยังมีระยะเวลาเพียงพอในการเตรียมงานและจัดตั้งงบประมาณดำเนินงาน อย่างไรก็ดี กระทรวงเกษตรและสหกรณ์ขอความอนุเคราะห์กระทรวงพาณิชย์แจ้งผลการดำเนินการพิจารณาของคณะรัฐมนตรีให้กระทรวงเกษตรทราบเป็นระยะ เพื่อกระทรวงเกษตรและสหกรณ์จะได้จัดเตรียมงบประมาณสำหรับการดำเนินงานดังกล่าวต่อไป

จึงเรียนมาเพื่อโปรดพิจารณา

ขอแสดงความนับถือ

(นายธีรภัทร ประยูรสิทธิ)

ปลัดกระทรวงเกษตรและสหกรณ์

๒๔ ม.ค. ๒๕๖๐

สำนักงานปลัดกระทรวงเกษตรและสหกรณ์
สำนักการเกษตรต่างประเทศ
โทร. ๐ ๒๒๘๒ ๘๑๔๕
โทรสาร ๐ ๒๒๘๑ ๖๙๙๖

สำนักเลขาธิการคณะรัฐมนตรี
รหัสเรื่อง : ส23241
รับที่ : ธ3728/60
วันที่ : 17 มี.ค. 60 เวลา: 13:53

กวค. ...
วันที่ 17 มี.ค. 60
เวลา ...

ด่วนที่สุด
ที่ นร ๑๑๐๔/ ๑๔๕๒

สำนักงานคณะกรรมการ
พัฒนาการเศรษฐกิจและสังคมแห่งชาติ
๙๖๒ ถนนกรุงเกษม กรุงเทพฯ ๑๐๑๐๐

๑๗ มีนาคม ๒๕๖๐

เรื่อง การเข้าร่วมงาน The International Horticultural Exhibition 2019, Beijing, China หรือ Beijing Expo 2019 สาธารณรัฐประชาชนจีน

เรียน เลขาธิการคณะรัฐมนตรี

อ้างถึง หนังสือสำนักเลขาธิการคณะรัฐมนตรี ด่วนที่สุด ที่ นร ๐๕๐๖/ว(ล) ๗๘๘๘ ลงวันที่ ๖ มีนาคม ๒๕๖๐

ตามที่สำนักเลขาธิการคณะรัฐมนตรีได้ส่งเรื่อง การเข้าร่วมงาน The International Horticultural Exhibition 2019, Beijing, China หรือ Beijing Expo 2019 สาธารณรัฐประชาชนจีน ของกระทรวงพาณิชย์ มาให้สำนักงานคณะกรรมการพัฒนาการเศรษฐกิจและสังคมแห่งชาติพิจารณาเสนอความเห็นเพื่อประกอบการพิจารณาของคณะรัฐมนตรี ความละเอียดแจ้งแล้ว นั้น

สำนักงานฯ พิจารณาแล้วขอเสนอความเห็น ดังนี้

๑. เห็นควรให้ความเห็นชอบ อนุมัติในหลักการให้ประเทศไทยเข้าร่วมงาน The International Horticultural Exhibition 2019, Beijing, China หรือ Beijing Expo 2019 ณ กรุงปักกิ่ง สาธารณรัฐประชาชนจีน โดยมอบหมายให้กระทรวงเกษตรและสหกรณ์เป็นหน่วยงานรับผิดชอบการเข้าร่วมงานดังกล่าว และเป็นผู้นำเสนอรายละเอียดแผนงาน และแผนเงินให้คณะรัฐมนตรีพิจารณาต่อไป ตามที่กระทรวงพาณิชย์เสนอ เพื่อเป็นการขยายตลาด เพิ่มมูลค่าการค้าการลงทุน และเสริมสร้างภาพลักษณ์ของประเทศไทยในการเป็นผู้นำในด้านเกษตรและการท่องเที่ยวของภูมิภาค ตลอดจนกระชับความสัมพันธ์ระหว่างประเทศไทย - จีน ให้แน่นแฟ้นมากขึ้น

๒. กระทรวงเกษตรและสหกรณ์ ควรศึกษาเชิงลึกพฤติกรรมการบริโภคของกลุ่มผู้เข้าชมงาน โดยเฉพาะจากประเทศจีนซึ่งเป็นตลาดขนาดใหญ่และทวีความสำคัญมากยิ่งขึ้น เพื่อให้สินค้าที่นำไปจัดแสดงสอดคล้องตรงกับความต้องการ รวมถึงจัดให้มีกิจกรรมเชื่อมโยงผู้ประกอบการและนักลงทุนไทยกับต่างชาติภายในงาน นอกจากนี้ ควรมีการประชาสัมพันธ์การเข้าร่วมจัดนิทรรศการดังกล่าวของไทยให้สาธารณชนรับทราบอย่างทั่วถึงในวงกว้างต่อไปด้วย

จึงเรียนมาเพื่อโปรดพิจารณาดำเนินการต่อไป

ขอแสดงความนับถือ

(นายปรเมธี วิมลศิริ)
เลขาธิการคณะกรรมการพัฒนาการเศรษฐกิจและสังคมแห่งชาติ

สำนักพัฒนาขีดความสามารถในการแข่งขันทางเศรษฐกิจ
โทร. ๐-๒๒๘๐-๔๐๘๕ ต่อ ๕๖๐๖ โทรสาร ๐-๒๒๘๑-๑๘๒๑-๒
Email: Suriyon@nesdb.go.th

สำนักเลขาธิการคณะรัฐมนตรี
รับที่ 6254
วันที่ 18 เม.ย. 2560 ล.ว.

ด่วนที่สุด

ที่ นร ๐๗๑๗/ ๓๕๖

สำนักงบประมาณ
ถนนพระรามที่ ๖ กรุงเทพฯ ๑๐๔๐๐

๑๒ เมษายน ๒๕๖๐

จัดเข้าวาระ 18 เม.ย. 2560

เรื่อง การเข้าร่วมงาน The International Horticultural Exhibition 2019, Beijing, China หรือ Beijing Expo 2019 สาธารณรัฐประชาชนจีน

ความเห็นประกอบเรื่องเพื่อ พิจารณา
เรื่องที่ ๕

เรียน เลขาธิการคณะรัฐมนตรี

อ้างถึง หนังสือสำนักเลขาธิการคณะรัฐมนตรี ด่วนที่สุด ที่ นร ๐๕๐๖/ว(ล) ๗๘๘๘ ลงวันที่ ๖ มีนาคม ๒๕๖๐

ตามหนังสือที่อ้างถึง สำนักเลขาธิการคณะรัฐมนตรีขอให้สำนักงบประมาณเสนอความเห็นในส่วนที่เกี่ยวข้องเพื่อประกอบการพิจารณาของคณะรัฐมนตรี กรณีกระทรวงพาณิชย์เสนอ เรื่อง การเข้าร่วมงาน The International Horticultural Exhibition 2019, Beijing, China หรือ Beijing Expo 2019 สาธารณรัฐประชาชนจีน เพื่อให้คณะรัฐมนตรีพิจารณาอนุมัติในหลักการให้ประเทศไทยเข้าร่วมงานดังกล่าว โดยมอบหมายให้กระทรวงเกษตรและสหกรณ์เป็นหน่วยงานหลักรับผิดชอบการเข้าร่วมงาน และเป็นผู้นำเสนอรายละเอียดแผนงานและแผนเงินให้คณะรัฐมนตรีพิจารณาต่อไป ความละเอียดแจ้งแล้ว นั้น

สำนักงบประมาณพิจารณาแล้วขอเรียนว่า เพื่อเป็นการสร้างโอกาสอันดีที่ประเทศไทยจะได้ส่งเสริมภาพลักษณ์พืชสวนไทยในเวทีต่างประเทศ ภายใต้แนวคิด “Live Green, Live Better” รวมทั้งส่งเสริมสินค้าเกษตรและการท่องเที่ยวไทยในทางอ้อม ตลอดจนพัฒนาความสัมพันธ์ระหว่างประเทศไทยและสาธารณรัฐประชาชนจีนให้เพิ่มมากยิ่งขึ้น จึงเห็นสมควรที่คณะรัฐมนตรีจะพิจารณาอนุมัติในหลักการให้ประเทศไทยเข้าร่วมงาน The International Horticultural Exhibition 2019, Beijing, China หรือ Beijing Expo 2019 ณ กรุงปักกิ่ง สาธารณรัฐประชาชนจีน ระหว่างวันที่ ๒๙ เมษายน - ๗ ตุลาคม ๒๕๖๒ และมอบหมายให้กระทรวงเกษตรและสหกรณ์เป็นหน่วยงานหลักรับผิดชอบการเข้าร่วมงานและนำเสนอแผนงานและแผนเงินให้คณะรัฐมนตรีพิจารณาต่อไป ตามที่กระทรวงพาณิชย์เสนอ โดยให้กระทรวงเกษตรและสหกรณ์จัดทำแผนการปฏิบัติงานและแผนการใช้จ่ายงบประมาณเพื่อเสนอขอตั้งงบประมาณรายจ่ายประจำปี ตามความจำเป็นและเหมาะสมต่อไป อย่างไรก็ดี เพื่อให้การดำเนินการเป็นไปด้วย

/ความเรียบร้อย...

ความเรียบร้อยและมีประสิทธิภาพยิ่งขึ้น กระทรวงเกษตรและสหกรณ์ควรสนับสนุนให้ภาคเอกชนเข้ามามีส่วนร่วมในการดำเนินการและสนับสนุนค่าใช้จ่ายร่วมกับภาครัฐด้วย

จึงเรียนมาเพื่อโปรดนำเสนอความเห็นประกอบการพิจารณาของคณะรัฐมนตรีต่อไป

ขอแสดงความนับถือ

(นายสมศักดิ์ โชติรัตนะศิริ)
ผู้อำนวยการสำนักงบประมาณ

กองจัดทำงบประมาณด้านเศรษฐกิจ ๑
โทร. ๐ ๒๒๖๕ ๑๓๕๔
โทรสาร ๐ ๐๒๒๗๓ ๙๔๕๐

อธิบดี
รับที่ 544
วันที่ 13 ก.พ. 63

กรมธนารักษ์
เลขรับ 3162 วันที่รับ 12 ก.พ. 63 เวลา 15.57 น.
ที่ กษ 1003/1217 ลว.06 ก.พ. 63
ด่วนที่สุด
ปกติ
256302122122N1S2

ด่วนที่สุด

ที่ กษ ๑๐๐๓/๑๒๑๗

กรมส่งเสริมการเกษตร
ถนนพหลโยธิน เขตจตุจักร กทม ๑๐๙๐๐

๖ กุมภาพันธ์ ๒๕๖๓

เรื่อง ขออนุมัติมอบบ้านไทย โครงการร่วมงาน The International Horticultural Exhibition 2019 (Beijing Expo 2019)

เรียน อธิบดีกรมธนารักษ์ (186) 14 ก.พ. 63

สิ่งที่ส่งมาด้วย รายละเอียดโครงการร่วมงาน The International Horticultural Exhibition 2019 (Beijing Expo 2019) จำนวน ๑ ชุด

ด้วยกรมส่งเสริมการเกษตรได้รับมอบหมายจากกระทรวงเกษตรและสหกรณ์ ตามมติคณะรัฐมนตรีที่อนุมัติตามที่กระทรวงพาณิชย์เสนอให้เป็นหน่วยงานหลักในการเข้าร่วมโครงการ The International Horticultural Exhibition 2019 (Beijing Expo 2019) ณ กรุงปักกิ่ง สาธารณรัฐประชาชนจีน ระหว่างวันที่ ๒๙ เมษายน - ๗ ตุลาคม ๒๕๖๒ เนื่องจากเห็นว่างานดังกล่าว มีลักษณะเป็นงานแสดงพืชสวนนานาชาติระดับ A1 ซึ่งได้รับการรับรองจากสมาคมพืชสวนระหว่างประเทศ และองค์การนิทรรศการนานาชาติ การจัดงานครั้งนี้มีแนวคิดหลัก (Theme) คือ “Live Green, Live Better” โดยมีวัตถุประสงค์เพื่อแลกเปลี่ยนขยายความร่วมมือระหว่างกันในเรื่องพืชสวน และสร้างความตระหนักรู้ถึงการอนุรักษ์สิ่งแวดล้อมและการพัฒนาที่ยั่งยืน ที่มีความสมดุลระหว่างมนุษย์และธรรมชาติ ซึ่งเกี่ยวข้องกับการดำเนินงานของกระทรวงเกษตรและสหกรณ์ ซึ่งเคยเป็นหน่วยงานหลักเมื่อครั้งประเทศไทยเป็นเจ้าภาพจัดงาน The International Horticultural Exhibition 2006 หรือมหกรรมพืชสวนโลกเฉลิมพระเกียรติฯ ราชพฤกษ์ ๒๕๔๙ ทั้งนี้ กรมส่งเสริมการเกษตร ได้ขอความอนุเคราะห์กรมศิลปากรในการออกแบบบ้านไทย ประเมินค่าใช้จ่ายและร่วมจัดทำบ้านไทยเพื่อเป็นอาคารแสดงสินค้าและบริการข้อมูลประเทศไทย โดยโอนงบประมาณให้กรมศิลปากรเป็นผู้เบิกจ่ายแทนกัน รายละเอียดตามสิ่งที่ส่งมาด้วย

กรมส่งเสริมการเกษตร ขอเรียนว่าเมื่อสิ้นสุดการจัดงานตามโครงการ The International Horticultural Exhibition 2019 (Beijing Expo 2019) ณ กรุงปักกิ่ง สาธารณรัฐประชาชนจีน คณะผู้จัดงานได้ประสานรัฐบาลสาธารณรัฐประชาชนจีนในการรับดูแลสวน บ้านไทย วัสดุ อุปกรณ์และครุภัณฑ์ที่ติดตั้งหรือใช้ในการตกแต่ง เพื่อการจัดนิทรรศการของประเทศไทยในบ้านไทย เพื่อให้เป็นสถานที่ท่องเที่ยวของเมือง Yanqing District ณ กรุงปักกิ่ง เนื่องจากมีเหตุผลและความจำเป็น ดังนี้

๑. เมื่อเสร็จสิ้นการจัดงาน หากจะรื้อถอนบ้านไทยและวัสดุ อุปกรณ์และครุภัณฑ์ที่ติดตั้งหรือใช้ในการตกแต่งเพื่อการจัดนิทรรศการของประเทศไทยในบ้านไทย เพื่อขนส่งกลับประเทศไทยมีค่าใช้จ่ายค่อนข้างสูง ไม่คุ้มค่ากับงบประมาณ

๒. หากรื้อถอนและนำมาประกอบใหม่ที่ประเทศไทยอาจทำได้ไม่เหมือนเดิม เนื่องจากบ้านไทยเป็นบ้านแบบ Knock down สร้างเสร็จในช่วงที่มีอากาศหนาวเย็นและติดตั้งในงานมากกว่าระยะเวลา ๖ เดือนแล้ว

๓. หากจะยกให้หน่วยงานราชการของไทยในสาธารณรัฐประชาชนจีน เพื่อใช้ในการจัดกิจกรรมใด ๆ ณ สถานที่แห่งนี้ที่เมือง Yanqing District จะใช้เวลาในการเดินทางค่อนข้างมากประมาณ ๒ ชั่วโมง นอกจากนี้หน่วยงานจำเป็นจะต้องมีงบประมาณเพียงพอในการดูแลรักษาบ้านไทยให้สวยงามอีกด้วย

กรมส่งเสริม...

กรมส่งเสริมการเกษตรพิจารณาตามเหตุผลความจำเป็นข้างต้นแล้ว เห็นว่าลักษณะการจัดนิทรรศการในบ้านไทย ซึ่งเป็นเรือนไทยภาคกลาง บริเวณโดยรอบบ้านไทยมีการจัดสวนหย่อม ตกแต่งด้วยพืชผักสวนครัวหลากหลายชนิด แสดงออกถึงลักษณะความเป็นอยู่และการดำรงชีวิตทางการเกษตรของคนไทย แสดงถึงศิลปวัฒนธรรมไทยอันเป็นเอกลักษณ์ของประเทศไทยในต่างแดน รวมทั้งเป็นสัญลักษณ์ที่ระลึกถึงความสัมพันธ์อันดีระหว่างประเทศไทยและสาธารณรัฐประชาชนจีนเป็นอย่างดี จึงเห็นควรส่งมอบพื้นที่ ครุภัณฑ์และวัสดุอุปกรณ์ที่ประกอบในบ้านไทยให้กับรัฐบาลสาธารณรัฐประชาชนจีนเพื่อจะได้ดูแลบำรุงรักษาและเป็นสถานที่ท่องเที่ยวในสาธารณรัฐประชาชนจีน ซึ่งกรณีบ้านไทยมีลักษณะเป็นสิ่งก่อสร้างซึ่งโดยสภาพตกเป็นที่ราชพัสดุ ซึ่งไม่อยู่ภายใต้บังคับตามระเบียบกระทรวงการคลังว่าด้วยการจัดซื้อจัดจ้างและการบริหารพัสดุภาครัฐ พ.ศ. ๒๕๖๐ และบ้านไทย ซึ่งกรมส่งเสริมการเกษตรดำเนินการในโครงการ The International Horticultural Exhibition 2019 (Beijing Expo 2019) เป็นอสังหาริมทรัพย์ของรัฐบาลไทยที่ตั้งอยู่ในต่างประเทศ และผู้รับเป็นหน่วยงานต่างประเทศ การขาย แลกเปลี่ยน ให้จำหน่าย จ่าย โอน หรือจัดหาประโยชน์ในอสังหาริมทรัพย์ที่ส่วนราชการครอบครองและใช้ประโยชน์ ไม่ต้องการใช้ประโยชน์จากอสังหาริมทรัพย์นั้นอีกต่อไป ให้ทำเรื่องเสนอคณะกรรมการพิจารณาเสนอคณะรัฐมนตรี โดยมีอธิบดีกรมธนารักษ์เป็นกรรมการและเลขานุการ รายละเอียดตามหนังสือกระทรวงการคลัง ที่ กค ๐๔๐๘/๗๕๑๙ ลงวันที่ ๒๓ กุมภาพันธ์ ๒๕๓๐ ข้อ ๔ ดังนั้น กรมส่งเสริมการเกษตร จึงขอความอนุเคราะห์พิจารณาการอนุมัติมอบบ้านไทยดังกล่าวให้แก่รัฐบาลสาธารณรัฐประชาชนจีนดูแลรักษาต่อไป

จึงเรียนมาเพื่อโปรดพิจารณา ผลเป็นประการใดขอได้แจ้งกรมส่งเสริมการเกษตรทราบโดยด่วนด้วย จะขอบคุณมาก

ขอแสดงความนับถือ

(นางกุลฤดี พัฒนะอิ่ม)
รองอธิบดี รักษาราชการแทน
อธิบดีกรมส่งเสริมการเกษตร

ส่ง ส่วนมาตรฐานระบบงานที่ราชพัสดุ

๑๔ ก.พ. ๒๕๖๓

กองคลัง
โทรศัพท์ ๐ ๒๙๔๐ ๕๗๒๒
E-mail : finance80@doae.go.th

คุณ อารดี
อัศนันทกร
ณ ฐชานันท์ อ
14 ก.พ. 63

บ้านไทย (Thailand Pavilion)

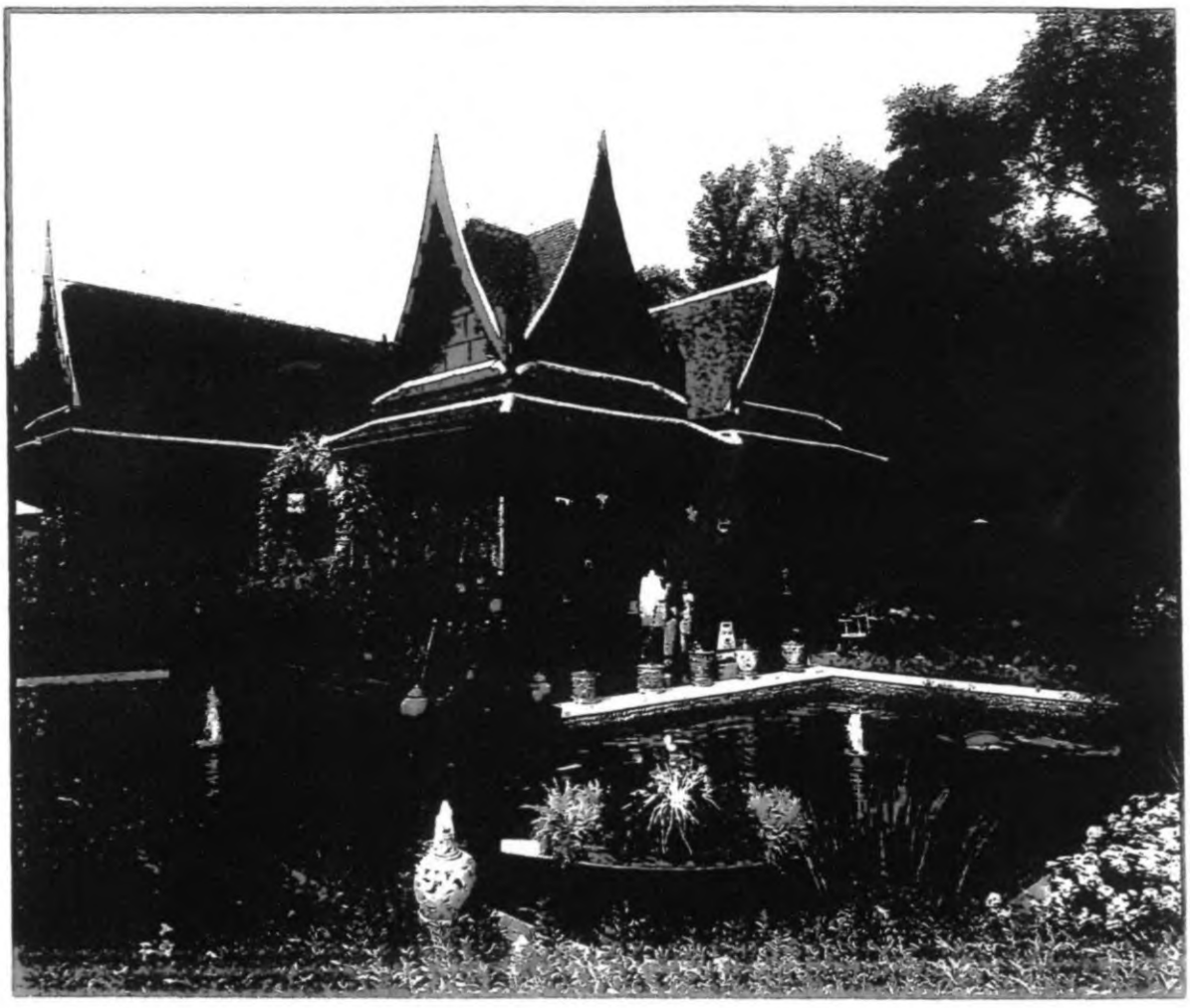

บ้านไทยเป็นอาคารแสดงสินค้าและบริการข้อมูลประเทศไทย ลักษณะเรือนไทยภาคกลาง เป็นเรือนไทยหมู่ ยกพื้น มีเฉลียงและชาน ก่อสร้างด้วยไม้เต็งทั้งหลัง โดยใช้วิธีน็อคดาวน์จากประเทศไทยไปประกอบที่สาธารณรัฐประชาชนจีน งบประมาณดำเนินการ ๔๘,๘๐๐,๐๐๐ บาท อาคารตั้งอยู่บนพื้นที่จัดนิทรรศการประเทศไทยขนาด ๑,๖๐๐ ตารางเมตร มีสระน้ำอยู่บริเวณด้านหน้าต่อเนื่องมาทางด้านข้างของบ้าน ขนาดประมาณ ๙๓ ตารางเมตร และมีเรือนกล้วยไม้อยู่บริเวณด้านหน้าบ้าน ขนาด ๔ ตารางเมตร

การจัดผังภายในอาคาร มีพื้นที่ใช้สอยรวม ๑๙๓.๐๘ ตารางเมตร ภายในแบ่งออกได้ดังนี้

๑. ห้องสำนักงาน พื้นที่ ๑๘.๘๑ ตารางเมตร (ขนาด ๕.๑๐ X ๓.๗๐ ตารางเมตร)

๒. ห้องนิทรรศการการท่องเที่ยวและศิลปวัฒนธรรมไทย พื้นที่ ๒๗ ตารางเมตร (ขนาด ๗.๐๐ X ๓.๗๕ ตารางเมตร)

๓. ห้องฉายวิดีทัศน์ พื้นที่ ๑๓.๖๕ ตารางเมตร (ขนาด ๓.๗๕ X ๓.๖๕ ตารางเมตร)

๔. ห้องนิทรรศการถาวร พื้นที่ ๔๒.๑๐ ตารางเมตร (ขนาด ๑๑.๓๕ X ๓.๗๕ ตารางเมตร)

๕. ลานกลางแจ้งและหอนก พื้นที่ ๙๑.๕๒ ตารางเมตร (ขนาด ๑๐.๔ X ๘.๘๐ ตารางเมตร)

การตกแต่งสวน ขนาดพื้นที่รวมประมาณ ๑.๓๗๓ ตารางเมตร ประกอบด้วยส่วนทางเดินเท้าและบูพื้นสำหรับการจัดแสดงกิจกรรมต่างๆ ๒๐๘ ตารางเมตร และพื้นที่สีเขียว ๑.๑๐๕ ตารางเมตร จัดตกแต่งด้วยพืชพรรณไทยทั้งพืชผัก สมุนไพร ไม้ผล ไม้ดอก และไม้ประดับ รวมทั้งไม้เศรษฐกิจของไทยที่มีศักยภาพในการส่งออก เช่น ยางพาราเป็นต้น และบริเวณสนามหญ้าที่จะใช้เป็นที่พักผ่อน นั่งชมการแสดงของผู้เข้าเยี่ยมชมส่วนประเทศไทย

ถ่ายถูกต้อง

(นายเกริกวรรธน์ แถวทิม)
นักวิชาการพัสดุปฏิบัติการ

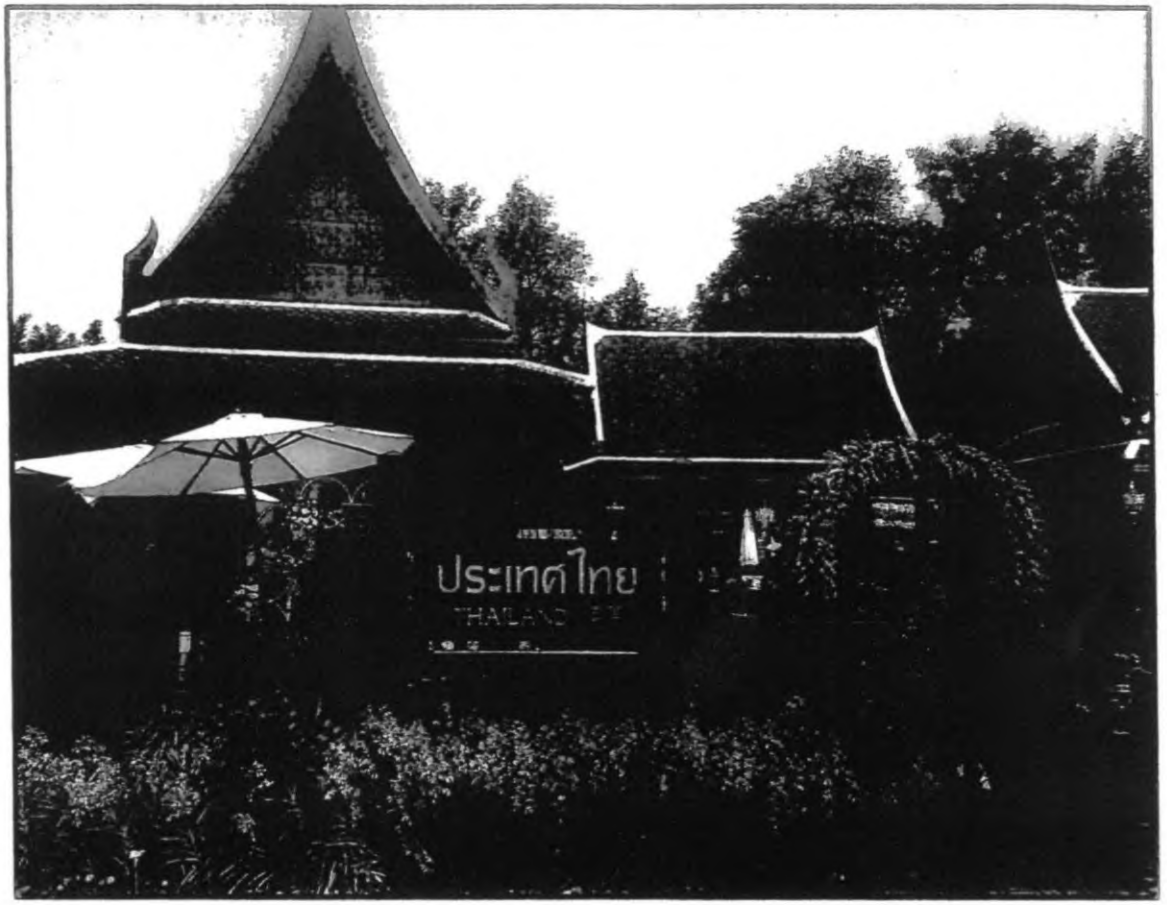

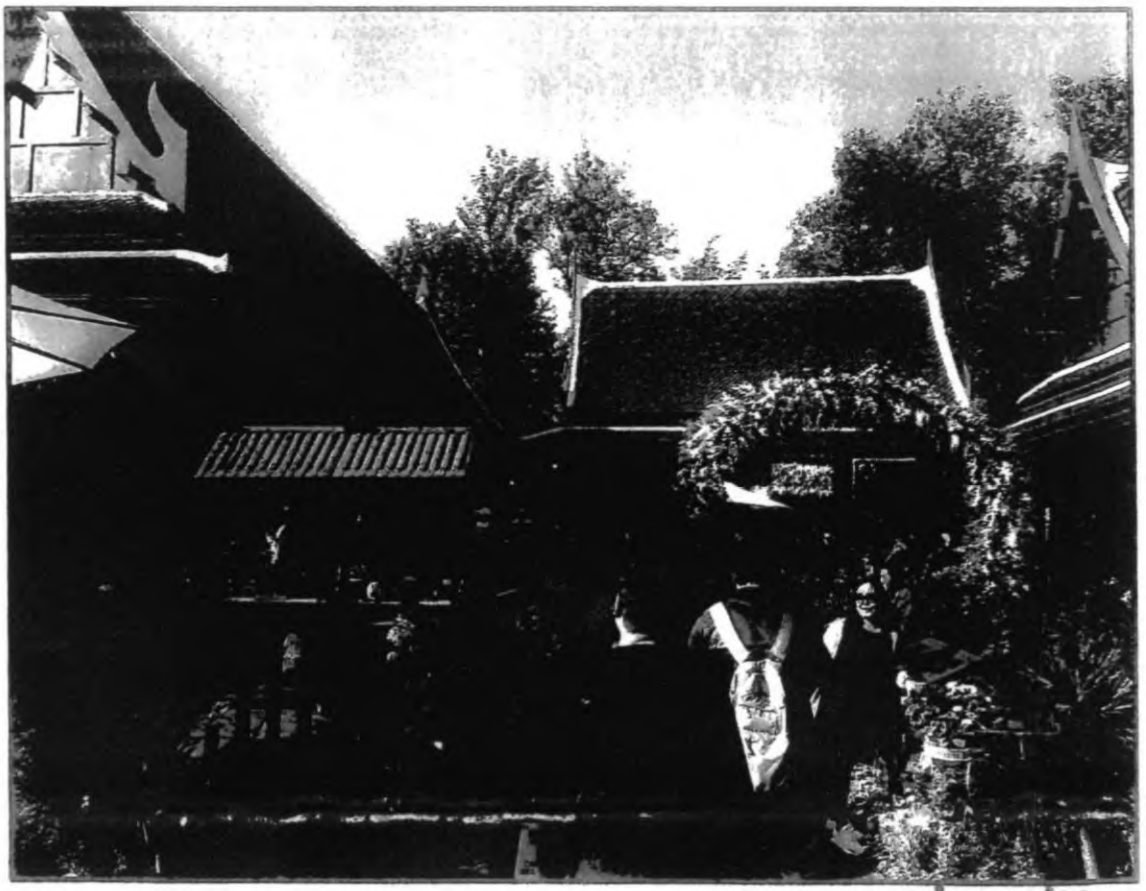

สำเนาถูกต้อง

(นายเกริกวรรธน์ แถวทิม)
นักวิชาการพัสดุปฏิบัติการ


ประเทศไทย
THAILAND 泰国

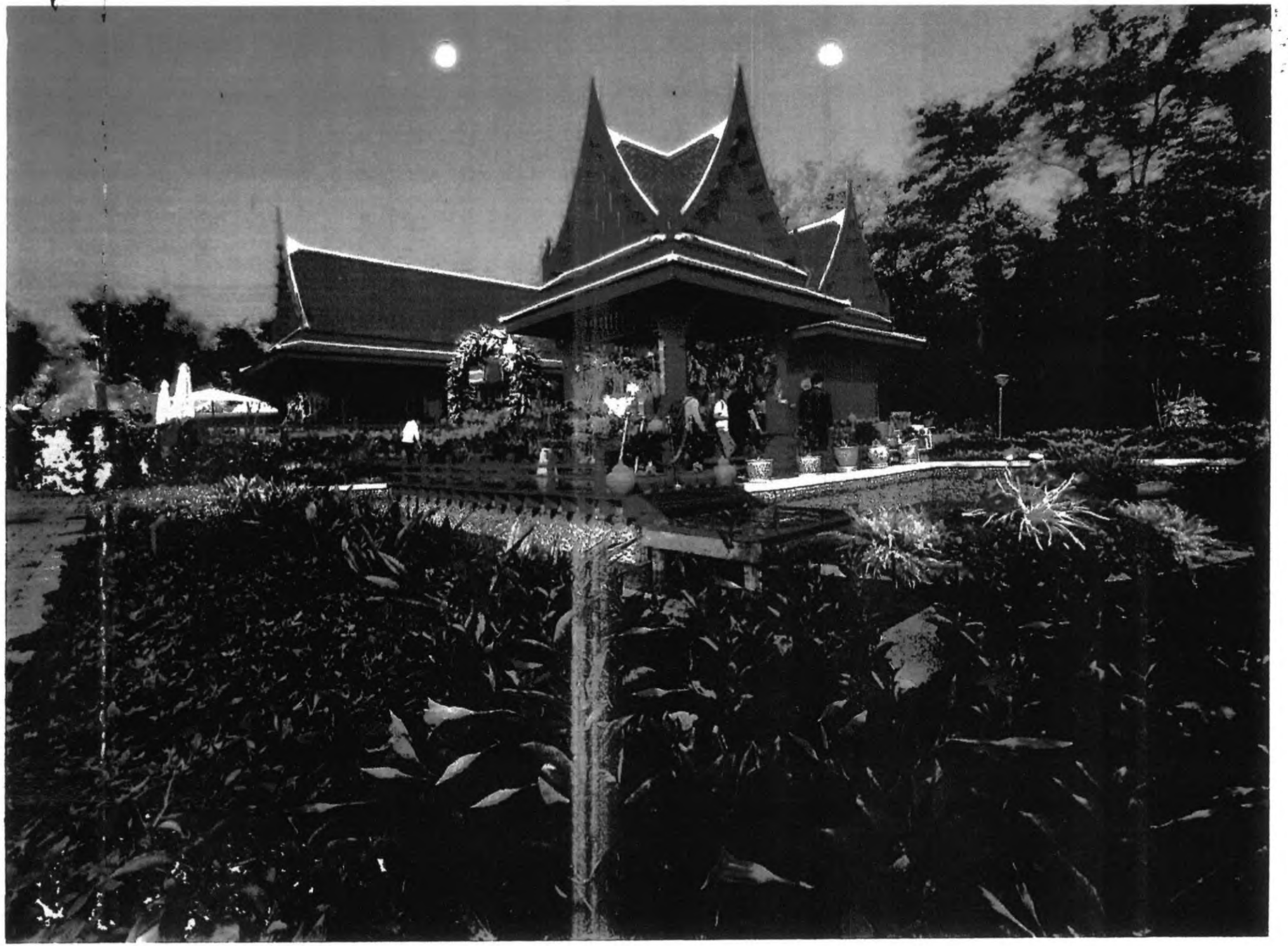

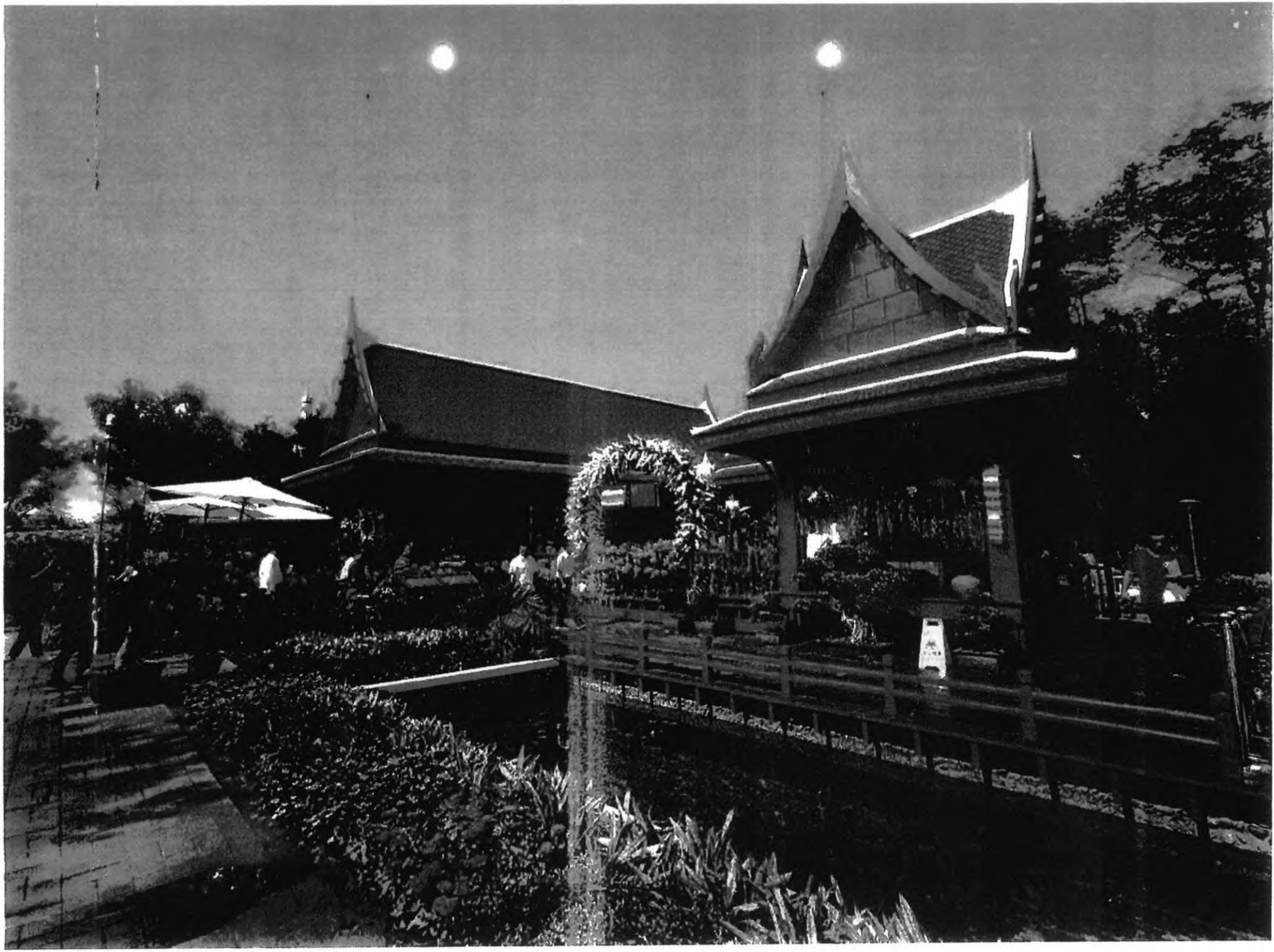



ด่วนที่สุด

ที่ กค (กวจ) ๐๔๐๕.๔/ ๑๗๙๕

คณะกรรมการวินิจฉัยปัญหาการจัดซื้อจัดจ้างและการบริหารพัสดุภาครัฐ
กรมบัญชีกลาง
ถนนพระรามที่ ๖ กทม. ๑๐๔๐๐

๒๔ เมษายน ๒๕๖๓

เรื่อง การขออนุมัติยกเว้นการปฏิบัติตามระเบียบกระทรวงการคลังว่าด้วยการจัดซื้อจัดจ้างและการบริหารพัสดุภาครัฐ พ.ศ. ๒๕๖๐ ข้อ ๒๑๕

เรียน อธิบดีกรมส่งเสริมการเกษตร

อ้างถึง หนังสือกรมส่งเสริมการเกษตร ด่วนที่สุด ที่ กษ ๑๐๐๓/๑๒๑๖ ลงวันที่ ๖ กุมภาพันธ์ ๒๕๖๓

ตามหนังสือที่อ้างถึง กรมส่งเสริมการเกษตร แจ้งว่า กรมฯ ได้รับมอบหมายจากกระทรวงเกษตรและสหกรณ์ ให้เข้าร่วมโครงการ The International Horticultural Exhibition 2019 (Beijing Expo 2019) ณ กรุงปักกิ่ง สาธารณรัฐประชาชนจีน ระหว่างวันที่ ๒๙ เมษายน - ๗ ตุลาคม ๒๕๖๒ โดยร่วมจัดนิทรรศการในลักษณะสวนถาวรและสร้างบ้านไทย เพื่อเป็นอาคารแสดงสินค้าและบริการข้อมูลประเทศไทย แสดงถึงศิลปวัฒนธรรมไทย อันเป็นเอกลักษณ์ของประเทศไทยในต่างแดน รวมทั้งเป็นสัญลักษณ์ที่ระลึกถึงความสัมพันธ์อันดีระหว่างสองประเทศ โดยหลังจากสิ้นสุดงานตามโครงการ Beijing Expo 2019 กรมฯ จะส่งมอบสวนบ้านไทย วัสดุอุปกรณ์ และครุภัณฑ์ที่ติดตั้งประจำในบ้านไทยให้แก่สำนักงานที่บริหารการเกษตรต่างประเทศ ประจำกรุงปักกิ่ง และสาธารณรัฐประชาชนจีน เพื่อเป็นสถานที่ท่องเที่ยวของเมือง Yanqing District ซึ่งสำนักงานฯ และสาธารณรัฐประชาชนจีน ยินดีที่จะรับหน้าที่ในการดูแลรักษาสวนบ้านไทย วัสดุอุปกรณ์ และครุภัณฑ์ที่ติดตั้งประจำในบ้านไทย กรมฯ จึงขออนุมัติยกเว้นการปฏิบัติตามระเบียบกระทรวงการคลังว่าด้วยการจัดซื้อจัดจ้างและการบริหารพัสดุภาครัฐ พ.ศ. ๒๕๖๐ ข้อ ๒๑๕ วรรคหนึ่ง (๓) ให้สามารถโอนสวนบ้านไทย วัสดุอุปกรณ์ และครุภัณฑ์ที่ติดตั้งประจำในบ้านไทย ให้แก่สำนักงานฯ และสาธารณรัฐประชาชนจีน ความละเอียดแจ้งแล้ว นั้น

คณะกรรมการวินิจฉัยปัญหาการจัดซื้อจัดจ้างและการบริหารพัสดุภาครัฐ (คณะกรรมการวินิจฉัย) พิจารณาแล้ว มีความเห็นดังนี้

๑. ตามระเบียบกระทรวงการคลังว่าด้วยการจัดซื้อจัดจ้างและการบริหารพัสดุภาครัฐ พ.ศ. ๒๕๖๐ ข้อ ๒๑๕ วรรคหนึ่ง กำหนดว่า “หลังจากการตรวจสอบแล้ว พัสดุใดหมดความจำเป็นหรือหากใช้ในหน่วยงานของรัฐต่อไปจะสิ้นเปลืองค่าใช้จ่ายมาก ให้เจ้าหน้าที่เสนอรายงานต่อหัวหน้าหน่วยงานของรัฐเพื่อพิจารณาสั่งให้ดำเนินการตามวิธีการอย่างหนึ่งอย่างใด ดังต่อไปนี้ (๓) โอน ให้โอนแก่หน่วยงานของรัฐหรือองค์การสถานสาธารณกุศลตามมาตรา ๔๗ (๗) แห่งประมวลรัษฎากร ทั้งนี้ ให้มีหลักฐานการส่งมอบไว้ต่อกันด้วย” จากหลักการดังกล่าว การจำหน่ายพัสดุของหน่วยงานของรัฐโดยการโอน จะต้องเป็นการโอนพัสดุที่หมดความจำเป็น และจะต้องโอนให้แก่หน่วยงานของรัฐตามที่ระเบียบฯ กำหนดไว้เท่านั้น

๒. หากข้อเท็จจริงปรากฏว่า กรมส่งเสริมการเกษตร ได้รับอนุมัติงบประมาณรายจ่ายเพิ่มเติมประจำปีงบประมาณ พ.ศ. ๒๕๖๑ เพื่อเป็นค่าใช้จ่ายในการดำเนินการก่อสร้างบ้านไทยสำหรับการร่วมงาน The International Horticultural Exhibition 2019 (Beijing Expo 2019) ณ กรุงปักกิ่ง สาธารณรัฐประชาชนจีน โดยภายหลังเสร็จสิ้นการจัดงาน กรมฯ มีความประสงค์จะส่งมอบสวนบ้านไทย วัสดุอุปกรณ์ และครุภัณฑ์ที่ติดตั้งประจำในบ้านไทย ประกอบด้วย บ้านไทย จำนวน ๑ หลัง ในวงเงิน ๔๔,๒๔๒,๕๔๙ บาท และครุภัณฑ์ในบ้านไทย จำนวน ๒๖ รายการ ในวงเงิน ๓,๘๗๖,๓๙๖ บาท ให้แก่สำนักงานที่บริหารการเกษตรต่างประเทศ

/ประจำ ...

ประจำกรุงปักกิ่ง และสาธารณรัฐประชาชนจีน (ผู้จัดงาน Beijing Expo 2019) กรณีนี้ กรมฯ จะต้องพิจารณาว่าพัสดุดังกล่าวเป็นพัสดุที่หมดความจำเป็นหรือหากใช้ในหน่วยงานของรัฐต่อไปจะสิ้นเปลืองค่าใช้จ่ายมากหรือไม่ ซึ่งสามารถพิจารณาได้เป็น ๒ แนวทาง ดังนี้

แนวทางที่ ๑ หากกรมฯ เห็นว่า พัสดุดังกล่าวเป็นพัสดุที่หมดความจำเป็นหรือหากใช้ในหน่วยงานของรัฐต่อไปจะสิ้นเปลืองค่าใช้จ่ายมาก สามารถแยกพิจารณาได้ดังนี้

(๑) การโอนพัสดุให้แก่สำนักงานฯ ซึ่งเป็นหน่วยงานของรัฐ กรณีจึงเป็นไปตามระเบียบฯ ข้อ ๒๑๕ วรรคหนึ่ง (๓) ดังนั้น กรมฯ สามารถดำเนินการได้ โดยไม่ต้องขออนุมัติยกเว้นการปฏิบัติตามระเบียบฯ แต่อย่างใด

(๒) สำหรับการโอนพัสดุให้แก่สาธารณรัฐประชาชนจีน อันมิใช่หน่วยงานหรือองค์การตามระเบียบฯ ข้อ ๒๑๕ วรรคหนึ่ง (๓) กรณีจึงเป็นการไม่ปฏิบัติตามระเบียบฯ แต่อย่างไรก็ดี เพื่อให้มีหน่วยงานผู้รับผิดชอบดูแลบำรุงรักษาครุภัณฑ์อย่างต่อเนื่อง ดังนั้น จึงอนุมัติยกเว้นการปฏิบัติตามระเบียบฯ ข้อ ๒๑๕ วรรคหนึ่ง (๓) ให้กรมฯ สามารถโอนพัสดุดังกล่าว ให้แก่สาธารณรัฐประชาชนจีน ได้เป็นกรณีเฉพาะราย

แนวทางที่ ๒ หากกรมฯ เห็นว่า พัสดุดังกล่าวยังไม่หมดความจำเป็นหรือมิใช่พัสดุที่ใช้ในหน่วยงานของรัฐต่อไปแล้วจะสิ้นเปลืองค่าใช้จ่ายมาก สามารถแยกพิจารณาได้ดังนี้

(๑) การโอนพัสดุให้แก่สำนักงานฯ กรณีจึงไม่เป็นไปตามระเบียบฯ ข้อ ๒๑๕ วรรคหนึ่ง แต่อย่างไรก็ดี เพื่อให้มีหน่วยงานผู้รับผิดชอบดูแลบำรุงรักษาครุภัณฑ์อย่างต่อเนื่อง ดังนั้น จึงอนุมัติยกเว้นการปฏิบัติตามระเบียบฯ ข้อ ๒๑๕ วรรคหนึ่ง ให้กรมฯ สามารถโอนพัสดุดังกล่าวให้แก่สำนักงานฯ ได้เป็นกรณีเฉพาะราย

(๒) สำหรับการโอนพัสดุให้แก่สาธารณรัฐประชาชนจีน เนื่องจากพัสดุดังกล่าวมิได้เป็นพัสดุที่หมดความจำเป็นหรือหากใช้ในหน่วยงานของรัฐต่อไปจะสิ้นเปลืองค่าใช้จ่ายมาก ประกอบกับสาธารณรัฐประชาชนจีน มิใช่หน่วยงานหรือองค์การตามระเบียบฯ ข้อ ๒๑๕ วรรคหนึ่ง (๓) กรณีจึงเป็นการไม่ปฏิบัติตามระเบียบฯ แต่อย่างไรก็ดี เพื่อให้มีหน่วยงานผู้รับผิดชอบดูแลบำรุงรักษาพัสดุอย่างต่อเนื่อง ดังนั้น จึงอนุมัติยกเว้นการปฏิบัติตามระเบียบฯ ข้อ ๒๑๕ วรรคหนึ่ง (๓) ให้กรมฯ สามารถโอนพัสดุดังกล่าว ให้แก่สาธารณรัฐประชาชนจีน ได้เป็นกรณีเฉพาะราย

ทั้งนี้ อนุมัติยกเว้นให้เฉพาะรายการวัสดุอุปกรณ์ และครุภัณฑ์ที่ประจำในบ้านไทยเท่านั้น สำหรับบ้านไทยมีลักษณะเป็นสิ่งก่อสร้าง ซึ่งโดยสภาพตกเป็นที่ราชพัสดุ ตามพระราชบัญญัติที่ราชพัสดุ พ.ศ. ๒๕๖๒ จึงไม่อยู่ภายใต้บังคับตามระเบียบฯ กรณีจึงไม่อยู่ในอำนาจของคณะกรรมการวินิจฉัยที่จะพิจารณาแต่อย่างใด ดังนั้น จึงขอให้กรมฯ หารือไปยังกรมธนารักษ์โดยตรงต่อไป

อนึ่ง การโอนพัสดุดังกล่าวมีเหตุผลเป็นการสร้างความสัมพันธ์อันดีระหว่างประเทศไทยกับสาธารณรัฐประชาชนจีน ดังนั้น จึงเห็นควรให้กรมฯ ประสานไปยังกระทรวงการต่างประเทศด้วย

จึงเรียนมาเพื่อโปรดทราบ

ขอแสดงความนับถือ

(นายภูมิศักดิ์ อรัญญาเกษมสุข)
อธิบดีกรมบัญชีกลาง
ปฏิบัติราชการแทนปลัดกระทรวงการคลัง
ประธานกรรมการวินิจฉัย

กองการพัสดุภาครัฐ
ฝ่ายเลขานุการ
โทรศัพท์ ๐ ๒๑๒๗ ๗๐๐๐ ต่อ ๔๕๕๓
โทรสาร ๐ ๒๑๒๗ ๗๑๘๕-๖

รายงานการประชุม
คณะกรรมการพิจารณาให้ความเห็นการโอนกรรมสิทธิ์ที่ราชพัสดุนอกราชอาณาจักร
ครั้งที่ ๑/๒๕๖๔
วันพุธที่ ๕ พฤษภาคม ๒๕๖๔ เวลา ๑๔.๐๐ น.
ณ ห้องประชุมวายุภักษ์ ๒ ชั้น ๑ อาคารกระทรวงการคลัง

****

คณะกรรมการ

๑. นายจุมพล ริมสาคร	รองปลัดกระทรวงการคลัง หัวหน้ากลุ่มภารกิจด้านทรัพย์สิน แทนปลัดกระทรวงการคลัง	ประธานกรรมการ
๒. นายกตเวที เจริญพงศ์	ผู้อำนวยการส่วนงบประมาณกระทรวงการคลัง ผู้แทนสำนักงบประมาณ	กรรมการ
๓. นางสาวธัชพร สุนทราจารย์	ผู้อำนวยการส่วนจัดหาและบริหารทรัพย์สินในต่างประเทศ ผู้แทนกระทรวงการต่างประเทศ	กรรมการ
๔. นางอัมพวรรณ พุกดำ	นิติกรชำนาญการ ผู้แทนกรมบัญชีกลาง	กรรมการ
๕. นายชาญยุทธ์ ภาณุทัต	หัวหน้าสำนักงานโครงการ Beijing Expo ๒๐๑๙ ผู้แทนกรมส่งเสริมการเกษตร	กรรมการ
๖. นางศุกร์ศิริ บุญญเศรษฐ์	รองอธิบดีกรมธนารักษ์ แทนอธิบดีกรมธนารักษ์	กรรมการและเลขานุการ

ผู้เข้าร่วมประชุม

กรมธนารักษ์

๑. นางสาวสุภัทรา ส่องประทีป	ผู้อำนวยการกองพัฒนาธุรกิจและศักยภาพที่ราชพัสดุ
๒. นางสาวณัฐชานันท์ อภิรักษ์ธนกุล	ผู้อำนวยการส่วนมาตรฐานระบบงานที่ราชพัดุ
๓. นางพจมาน ฝอยทอง	เจ้าหน้าที่จัดผลประโยชน์ชำนาญการ
๔. นางสาววิไลรัตน์ แผ่นผา	เจ้าหน้าที่จัดผลประโยชน์ชำนาญการ
๕. นายชัยรักษ์ หริรักษ์ดำรง	เจ้าหน้าที่จัดผลประโยชน์ปฏิบัติการ
๖. นางสาวสิรินทร สินไทย	เจ้าหน้าที่จัดผลประโยชน์
๗. นางสาวสาธิตา จันทระ	เจ้าหน้าที่จัดผลประโยชน์

กรมส่งเสริมการเกษตร

๑. นางภูริพันธุ์ สุวรรณเมฆ	นักวิชาการเกษตรชำนาญการพิเศษ

เริ่มประชุมเวลา ๑๔.๐๐ น.

ระเบียบ...

ระเบียบวาระที่ ๑ : เรื่องที่ประธานแจ้งให้ที่ประชุมทราบ

ประธาน แจ้งให้ที่ประชุมทราบว่า ท่านปลัดกระทรวงการคลัง ได้มอบให้รองปลัดกระทรวงการคลัง หัวหน้ากลุ่มภารกิจด้านทรัพย์สิน เป็นประธานการประชุม โดยในการประชุมครั้งนี้จัดการประชุมผ่านสื่ออิเล็กทรอนิกส์ เนื่องจากสถานการณ์การระบาดของไวรัสโคโรนา ๒๐๑๙ จึงดำเนินการประชุมโดยอ้างอิงตามพระราชกำหนดว่าด้วยการประชุมผ่านสื่ออิเล็กทรอนิกส์ พ.ศ. ๒๕๖๓ ทั้งนี้ ผู้ร่วมประชุมต้องแสดงตนเพื่อร่วมประชุมผ่านสื่ออิเล็กทรอนิกส์ก่อนการประชุม

มติที่ประชุม รับทราบ

ระเบียบวาระที่ ๒ : เรื่องเพื่อทราบ

การรับรองรายงานการประชุมคณะกรรมการพิจารณาการขาย การแลกเปลี่ยน การให้ การจำหน่าย จ่ายโอนหรือจัดหาประโยชน์เกี่ยวกับอสังหาริมทรัพย์ของรัฐบาลไทยในต่างประเทศ ครั้งที่ ๑/๒๕๖๐ เมื่อวันศุกร์ที่ ๑๗ กุมภาพันธ์ ๒๕๖๐

ฝ่ายเลขานุการแจ้งให้ที่ประชุมทราบว่า ตามที่ได้มีการประชุมคณะกรรมการพิจารณาการขายการแลกเปลี่ยน การให้ การจำหน่าย จ่ายโอนหรือจัดหาประโยชน์เกี่ยวกับอสังหาริมทรัพย์ของรัฐบาลไทยในต่างประเทศ ครั้งที่ ๑/๒๕๖๐ เมื่อวันศุกร์ที่ ๑๗ กุมภาพันธ์ ๒๕๖๐ กรณี การส่งมอบศาลาไทยที่กรมส่งเสริมการเกษตร จัดสร้างในโครงการ International Horticultural Exposition : EXPO ๒๐๑๖ ณ สาธารณรัฐตุรกี ให้แก่สาธารณรัฐตุรกี ซึ่งที่ประชุมมีมติเห็นชอบให้นำเสนอคณะรัฐมนตรีเพื่อขออนุมัติให้ส่งมอบศาลาไทยในโครงการร่วมงาน International Horticultural Exposition : EXPO ๒๐๑๖ ณ สาธารณรัฐตุรกี ให้สาธารณรัฐตุรกี และให้กรมส่งเสริมการเกษตรสำรวจรายการสิ่งปลูกสร้างอาคารศาลาไทยนำส่งขึ้นทะเบียนอสังหาริมทรัพย์ของรัฐบาลไทยในต่างประเทศให้ถูกต้องต่อไป นั้น ฝ่ายเลขานุการได้แจ้งเวียนรายงานการประชุมให้กรรมการพิจารณารับรองรายงานการประชุมแล้ว ปรากฏว่า ไม่มีกรรมการท่านใดขอแก้ไขรายงานการประชุมดังกล่าว และกรมธนารักษ์ได้นำเสนอกระทรวงการคลังเพื่อพิจารณานำเสนอคณะรัฐมนตรีพิจารณาอนุมัติกรณีดังกล่าว ซึ่งคณะรัฐมนตรีได้มีมติ เมื่อวันที่ ๑๖ พฤษภาคม ๒๕๖๐ อนุมัติตามที่กระทรวงการคลังเสนอ

มติที่ประชุม รับทราบ

ระเบียบวาระที่ ๓ : เรื่องเพื่อพิจารณา

การมอบบ้านไทยที่กรมส่งเสริมการเกษตรจัดสร้างในโครงการร่วมงาน The International Horticultural Exhibition ๒๐๑๙ (Beijing Expo ๒๐๑๙) ณ กรุงปักกิ่ง สาธารณรัฐประชาชนจีน ให้กับรัฐบาลสาธารณรัฐประชาชนจีน

ฝ่ายเลขานุการแจ้งข้อมูลรายละเอียดเรื่องเดิมและข้อเท็จจริงของการมอบบ้านไทยที่กรมส่งเสริมการเกษตรจัดสร้างในโครงการร่วมงาน The International Horticultural Exhibition ๒๐๑๙ (Beijing Expo ๒๐๑๙) ณ กรุงปักกิ่ง สาธารณรัฐประชาชนจีน ให้กับรัฐบาลสาธารณรัฐประชาชนจีน ต่อที่ประชุมเพื่อเป็นข้อมูลประกอบการพิจารณา ดังนี้

๑. นายกรัฐมนตรีสาธารณรัฐประชาชนจีนได้มีหนังสือเชิญประเทศไทยเข้าร่วมงาน The International Horticultural Exhibition ๒๐๑๙ หรือ Beijing Expo ๒๐๑๙ ระหว่างวันที่ ๒๙ เมษายน – ๗ ตุลาคม ๒๕๖๒ ณ กรุงปักกิ่ง สาธารณรัฐประชาชนจีน โดยงานดังกล่าวเป็นงานแสดงพืชสวนนานาชาติระดับ A๑ ซึ่งได้รับการรับรองจากสมาคมพืชสวนระหว่างประเทศ (International Association of Horticultural Producers : AIPH) และองค์การนิทรรศการนานาชาติ (Bureau of International

Expositions : BIE) ภายใต้แนวคิดหลัก (theme) คือ "Live Green, Live Better" โดยมีวัตถุประสงค์เพื่อแลกเปลี่ยนและขยายความร่วมมือระหว่างกันในเรื่องพืชสวน และสร้างความตระหนักรู้ถึงการอนุรักษ์สิ่งแวดล้อมและการพัฒนาที่ยั่งยืนที่มีความสมดุลระหว่างมนุษย์และธรรมชาติ ซึ่งมีพื้นที่จัดงาน ๙๖๐ เฮกเตอร์ ในเขต Yanqing กรุงปักกิ่ง โดยให้กระทรวงพาณิชย์ (พณ.) ซึ่งมีหน้าที่กำกับดูแลภาพรวมกิจกรรมของประเทศในกรอบ BIE พิจารณาเชิญหน่วยงานที่เกี่ยวข้องหารือเพื่อเข้าร่วมงานดังกล่าว และมีหนังสือแจ้งยืนยันตอบรับการเข้าร่วมงานให้ฝ่ายจีนทราบ เพื่อแสดงความตั้งใจจริงที่จะเข้าร่วมงาน

๒. กระทรวงพาณิชย์ในฐานะผู้แทนไทยในองค์การนิทรรศการนานาชาติ (BIE) เห็นว่าการจัดงานข้างต้นเกี่ยวข้องกับการดำเนินงานของกระทรวงเกษตรและสหกรณ์ (กษ.) ซึ่งเคยเป็นหน่วยงานหลักในการจัดงาน International Horticultural Exhibition ๒๐๐๖ หรืองานมหกรรมพืชสวนโลกเฉลิมพระเกียรติฯ ราชพฤกษ์ ๒๕๔๙ ณ จังหวัดเชียงใหม่ จึงสอบถามความเป็นไปได้ ความพร้อมและโอกาสในการเข้าร่วมงานดังกล่าว ก่อนนำเสนอคณะรัฐมนตรีพิจารณาอนุมัติในหลักการให้ประเทศไทยเข้าร่วมงาน Beijing Expo ๒๐๑๙ ณ กรุงปักกิ่ง สาธารณรัฐประชาชนจีน โดยมอบหมายให้กระทรวงเกษตรและสหกรณ์เป็นหน่วยงานหลักรับผิดชอบการเข้าร่วมงาน ซึ่งกระทรวงเกษตรและสหกรณ์ พิจารณาแล้วมอบหมายให้กรมส่งเสริมการเกษตรพิจารณาความเป็นไปได้ ความพร้อม และโอกาสในการเข้าร่วมงาน Beijing Expo ๒๐๑๙

๓. เมื่อวันที่ ๑๘ เมษายน ๒๕๖๐ คณะรัฐมนตรีได้มีมติอนุมัติตามที่กระทรวงพาณิชย์เสนอ และให้กระทรวงเกษตรและสหกรณ์รับความเห็นของสำนักงบประมาณและสำนักงานคณะกรรมการพัฒนาการเศรษฐกิจและสังคมแห่งชาติไปพิจารณาดำเนินการต่อไปด้วย

๔. กระทรวงเกษตรและสหกรณ์จัดทำโครงการเข้าร่วมงาน The International Horticultural Exhibition ๒๐๑๙ หรือ Beijing Expo ๒๐๑๙ ระหว่างวันที่ ๒๙ เมษายน – ๗ ตุลาคม ๒๕๖๒ ซึ่งมีวัตถุประสงค์เพื่อประชาสัมพันธ์ให้ผู้เข้าชมงานเห็นถึงศักยภาพความหลากหลายและเกิดความเชื่อมั่นในคุณภาพมาตรฐานสินค้าเกษตรและผลิตภัณฑ์ รวมทั้งสินค้าเพื่อสุขภาพของไทย ส่งเสริมตลาดสินค้าเกษตรในสาธารณรัฐประชาชนจีนและประเทศใกล้เคียง รวมถึงการสร้างสัมพันธ์อันดีระหว่างประเทศ วงเงินงบประมาณ ๗๒,๖๙๗,๘๐๐ บาท ประกอบด้วย

๑) งบประมาณประจำปีงบประมาณ พ.ศ. ๒๕๖๑ จำนวน ๕๐,๙๕๕,๗๐๐ บาท แบ่งเป็น

๑.๑) งบประมาณรายจ่ายประจำปีปกติ (กรมส่งเสริมการเกษตร) จำนวน ๖๘๒,๘๐๐ บาท

๑.๒) งบรายจ่ายอื่น งบกลาง รายการเงินสำรองรายจ่ายเพื่อกรณีฉุกเฉินหรือจำเป็นประจำปีงบประมาณ ๕๐,๒๗๒,๙๐๐ บาท ดังนี้

๑.๒.๑) กรมส่งเสริมการเกษตร จำนวน ๒๗๒,๙๐๐ บาท เพื่อเป็นค่าใช้จ่ายในการเดินทางไปราชการต่างประเทศชั่วคราว เพื่อติดตามการจัดแสดงสินค้าและบริหารข้อมูลของประเทศไทยการจัดแต่งสวน และการจัดทำโครงสร้างนิทรรศการ

๑.๒.๒) กรมศิลปากร จำนวน ๕๐,๐๐๐,๐๐๐ บาท เพื่อเป็นค่าใช้จ่ายในการก่อสร้างอาคารแสดงสินค้าและบริการข้อมูลประเทศไทย ในงาน Beijing Expo ๒๐๑๙

๒) งบประมาณรายจ่ายปกติประจำปีงบประมาณ พ.ศ. ๒๕๖๒ (กรมส่งเสริมการเกษตร) จำนวน ๒๐,๒๕๙,๖๐๐ บาท ดังนี้

๒.๑) งบดำเนินงาน จำนวน ๒๒๐,๐๐๐ บาท

๒.๒) งบรายจ่ายอื่น จำนวน ๒๐,๐๓๙,๖๐๐ บาท

๓) งบประมาณ...

๓) งบประมาณรายจ่ายปกติประจำปีงบประมาณ พ.ศ. ๒๕๖๓ (กรมส่งเสริมการเกษตร) จำนวน ๑,๔๘๒,๕๐๐บาท ดังนี้

๓.๑) งบดำเนินงาน จำนวน ๕๔๔,๐๐๐ บาท

๓.๒) งบรายจ่ายอื่น จำนวน ๙๓๘,๕๐๐ บาท

๔) ระยะเวลาดำเนินการ ๓ ปีงบประมาณ ตั้งแต่ปีงบประมาณ พ.ศ. ๒๕๖๑ – ๒๕๖๓

ส่งให้สำนักงบประมาณพิจารณาเสนอเรื่องดังกล่าวต่อนายกรัฐมนตรีพิจารณาให้ความเห็นชอบ ก่อนนำเสนอคณะรัฐมนตรีพิจารณาอนุมัติตามขั้นตอน

๕. สำนักงบประมาณแจ้งว่า นายกรัฐมนตรีเห็นชอบให้กระทรวงเกษตรและสหกรณ์โดยกรมส่งเสริมการเกษตรปรับแผนการปฏิบัติงานและแผนการใช้จ่ายงบประมาณ ประจำปีงบประมาณ พ.ศ. ๒๕๖๑ จากโครงการ/รายการที่ดำเนินการบรรลุวัตถุประสงค์แล้ว และมีงบประมาณเหลือจ่าย และ/หรือรายการที่หมดความจำเป็น และ/หรือรายการที่คาดว่าจะไม่สามารถดำเนินการได้ทันภายในปีงบประมาณ พ.ศ. ๒๕๖๑ ไปดำเนินโครงการเข้าร่วมงาน The International Horticultural Exhibition ๒๐๑๙ หรือ Beijing Expo ๒๐๑๙ ณ สาธารณรัฐประชาชนจีน ระหว่างวันที่ ๒๙ เมษายน – ๗ ตุลาคม ๒๕๖๒ ในวงเงิน ๔๙,๑๘๗,๓๐๐ บาท (สี่สิบเก้าล้านหนึ่งแสนแปดหมื่นเจ็ดพันสามร้อยบาทถ้วน) เป็นลำดับแรกก่อนสำหรับงบประมาณรายจ่ายประจำปีงบประมาณ พ.ศ. ๒๕๖๒ ได้เสนอตั้งงบประมาณรองรับไว้แล้ว จำนวน ๒๐,๐๓๙,๖๐๐ บาท (ยี่สิบล้านสามหมื่นเก้าพันหกร้อยบาทถ้วน) และในปีงบประมาณ พ.ศ. ๒๕๖๓ ให้กรมส่งเสริมการเกษตรเสนอขอตั้งงบประมาณรายจ่ายตามความจำเป็นและเหมาะสมตามขั้นตอนต่อไป

๖. กรมส่งเสริมการเกษตรโอนจัดสรรงบประมาณรายจ่ายประจำปีงบประมาณ พ.ศ. ๒๕๖๒ งบรายจ่ายอื่น แผนงานบูรณาการพัฒนาศักยภาพการผลิตภาคการเกษตร โครงการระบบส่งเสริมเกษตรแบบแปลงใหญ่ กิจกรรมระบบส่งเสริมเกษตรแบบแปลงใหญ่ รายการค่าใช้จ่ายในการดำเนินการก่อสร้างอาคารแสดงสินค้าและบริการข้อมูลของประเทศไทยในการเข้าร่วมงาน The International Horticultural Exhibition ๒๐๑๙ หรือ Beijing Expo ๒๐๑๙ ณ Yanqing District กรุงปักกิ่ง สาธารณรัฐประชาชนจีน จำนวน ๔๘.๘ ล้านบาท ให้กรมศิลปากรเบิกแทน กรมศิลปากรสร้าง Thailand Pavilion ในพื้นที่ ๑,๖๐๐ ตารางเมตร (๑ ไร่) ภายใต้แนวคิด “The Green Way of life, The Thai Way of Sufficiency” สอดคล้องกับแนวคิดของงาน “Live Green , Live Better” โดยการสร้างบ้านไทยภาคกลางแบบดั้งเดิมบนเนื้อที่ ๒๐๐ ตารางเมตร เพื่อจัดแสดงสินค้าและบริการข้อมูลประเทศไทย ส่วนการจัดสวนไทยเป็นไปตามแนวคิด “ซุปเปอร์มาร์เก็ตรอบบ้าน” โดยได้เพาะปลูกไม้ดอกไม้ประดับ พืชผัก ไม้ผลและพืชสมุนไพรหลากหลายชนิด เพื่อเสริมสร้างชีวิตความเป็นอยู่ที่ดีท่ามกลางสภาพแวดล้อมที่อุดมสมบูรณ์ เพื่อการบริโภค และสร้างรายได้ให้แก่ครัวเรือนจากการจำหน่ายผลผลิตที่เหลือจากการบริโภคสู่ตลาด โดยมีลักษณะ ดังนี้

เป็นเรือนไทยภาคกลาง เป็นเรือนไทยหมู่ ยกพื้น มีเฉลียงและชาน ก่อสร้างด้วยไม้เต็งทั้งหลัง โดยใช้วิธีน็อคดาวน์จากประเทศไทยไปประกอบที่สาธารณรัฐประชาชนจีน งบประมาณดำเนินการ ๔๘,๘๐๐,๐๐๐ บาท อาคารตั้งอยู่บนพื้นที่จัดนิทรรศการประเทศไทย ขนาด ๑,๖๐๐ ตารางเมตร มีสระน้ำอยู่บริเวณด้านหน้าต่อเนื่องมาทางด้านข้างของบ้าน ขนาดประมาณ ๙๓ ตารางเมตร และมีเรือนกล้วยไม้อยู่บริเวณด้านหน้าบ้าน ขนาด ๔ ตารางเมตร

การจัดวางผังภายในอาคาร มีพื้นที่ใช้สอยรวม ๑๙๓.๐๘ ตารางเมตร ภายในแบ่งออกได้ดังนี้

๑) ห้องสำนักงาน พื้นที่ ๑๘.๘๑ ตารางเมตร (ขนาด ๕.๑๐ X ๓.๗๐ ตารางเมตร)

๒) ห้องนิทรรศการการท่องเที่ยวและศิลปวัฒนธรรมไทย พื้นที่ ๒๗ ตารางเมตร (ขนาด ๗.๐๐ X ๓.๗๕ ตารางเมตร)

๓) ห้องฉายวิดีทัศน์ พื้นที่ ๑๓.๖๕ ตารางเมตร (ขนาด ๓.๗๕ X ๓.๖๕ ตารางเมตร)

๔) ห้องนิทรรศการถาวร พื้นที่ ๔๒.๑๐ ตารางเมตร (ขนาด ๑๑.๓๕ X ๓.๗๕ ตารางเมตร)

๕) ลานกลางแจ้งและหอนก พื้นที่ ๙๑.๕๒ ตารางเมตร (ขนาด ๑๐.๔ X ๘.๘๐ ตารางเมตร)

การตกแต่งสวน ขนาดพื้นที่ประมาณ ๑,๓๗๓ ตารางเมตร ประกอบด้วยส่วนทางเดินเท้าและปูพื้นสำหรับการจัดแสดง/กิจกรรมต่างๆ ๒๐๘ ตารางเมตร และพื้นที่สีเขียว ๑,๑๖๕ ตารางเมตร จัดตกแต่งด้วยพืชผัก สมุนไพร ไม้ผล ไม้ดอกและไม้ประดับ รวมทั้งไม้เศรษฐกิจของไทยที่มีศักยภาพในการส่งออก เช่น ปทุมมา เป็นต้น และบริเวณสนามหญ้าที่จะใช้เป็นที่พักผ่อน/นั่งชมการแสดงของผู้เข้าเยี่ยมชมสวนประเทศไทย

๗. กรมธนารักษ์ขอให้กรมส่งเสริมการเกษตรสำรวจรายการสิ่งปลูกสร้างดังกล่าวนำส่งขึ้นทะเบียนอสังหาริมทรัพย์ของรัฐบาลไทยในต่างประเทศให้ถูกต้องตามรายการแบบสำรวจ ทร.๐๘ และ ทร.๐๙ ก่อนที่จะดำเนินการในขั้นตอนต่อไป ซึ่งกรมส่งเสริมการเกษตรได้จัดส่งแบบสำรวจรายการอาคาร/สิ่งปลูกสร้าง (แบบ ทร.๐๙) เพื่อนำส่งขึ้นทะเบียนอสังหาริมทรัพย์ของรัฐบาลไทยในต่างประเทศให้ถูกต้องแล้ว

๘. กรมส่งเสริมการเกษตรแจ้งว่า กรมบัญชีกลางได้อนุมัติยกเว้นการปฏิบัติตามระเบียบกระทรวงการคลังว่าด้วยการจัดซื้อจัดจ้างและการบริหารพัสดุภาครัฐ พ.ศ. ๒๕๖๐ ข้อ ๒๑๕ ให้สามารถโอนพัสดุรายการวัสดุอุปกรณ์และครุภัณฑ์ที่ประจำในบ้านไทยให้แก่สำนักงานที่ปรึกษาการเกษตรต่างประเทศประจำกรุงปักกิ่ง และสาธารณรัฐประชาชนจีนได้เป็นกรณีเฉพาะราย สำหรับบ้านไทยมีลักษณะเป็นสิ่งก่อสร้าง ซึ่งโดยสภาพตกเป็นที่ราชพัสดุ ตามพระราชบัญญัติที่ราชพัสดุ พ.ศ. ๒๕๖๒ ไม่อยู่ภายใต้บังคับตามระเบียบกระทรวงการคลังว่าด้วยการจัดซื้อจัดจ้างและการบริหารพัสดุภาครัฐ พ.ศ. ๒๕๖๐ ข้อ ๒๑๕ จึงขอให้กรมส่งเสริมการเกษตรหารือไปยังกรมธนารักษ์ต่อไป

๙. เมื่อสิ้นสุดโครงการกรมส่งเสริมการเกษตรมอบบ้านไทยดังกล่าวให้รัฐบาลสาธารณรัฐประชาชนจีนดูแลรักษา เนื่องจากมีเหตุผลและความจำเป็น ดังนี้

๙.๑ หากจะรื้อถอนบ้านไทยและวัสดุอุปกรณ์และครุภัณฑ์ที่ติดตั้งหรือใช้ในการตกแต่งเพื่อจัดนิทรรศการของประเทศไทยในบ้านไทย เพื่อขนส่งกลับประเทศไทยมีค่าใช้จ่ายค่อนข้างสูงไม่คุ้มค่ากับงบประมาณ

๙.๒ หากรื้อถอนและนำมาประกอบใหม่ที่ประเทศไทยอาจทำได้ไม่เหมือนเดิม เนื่องจากบ้านไทยเป็นบ้านแบบ Knock down สร้างเสร็จในช่วงที่มีอากาศหนาวเย็นและติดตั้งในงานระยะเวลามากกว่า ๖ เดือน แล้ว

๙.๓ หากจะยกให้หน่วยงานราชการของไทยในสาธารณรัฐประชาชนจีน เพื่อใช้ในการจัดกิจกรรมใดๆ ที่เมือง Yanqing District จะใช้เวลาในการเดินทางค่อนข้างมาก ประมาณ ๒ ชั่วโมง นอกจากนี้หน่วยงานจำเป็นจะต้องมีงบประมาณเพียงพอในการดูแลรักษาบ้านไทยให้สวยงาม

๑๐. กรมส่งเสริมการเกษตรจัดส่งข้อมูลเพิ่มเติม ดังนี้

๑๐.๑ แผนที่ตั้งและพิกัดของที่ราชพัสดุ

๑๐.๒ ภาพถ่ายอสังหาริมทรัพย์ของที่ราชพัสดุในมุมมองต่างๆ

๑๐.๓ หน่วยงานผู้รับมอบคือ เทศบาลนครปักกิ่ง ซึ่งมีหน้าที่ในการจัดระบบบริการสาธารณะเพื่อประโยชน์ของประชาชนในท้องถิ่นและจัดให้มีการบำรุงรักษาสถานที่พักผ่อนหย่อนใจ

๑๐.๔ ประมาณการค่าใช้จ่ายในการรื้อถอนบ้านไทยและขนส่งกลับประเทศไทย ดังนี้

๑) ค่ารื้อถอนบ้านไทย จำนวน ๗,๕๐๐,๐๐๐ บาท

๒) ค่าบรรจุและขนส่ง ๕ ตู้คอนเทนเนอร์ จากเหยียนชิ่งถึงท่าเรือปักกิ่ง ระยะทางประมาณ ๓๐๐ กิโลเมตร รวมค่าบริหารจัดการ จำนวน ๕,๕๐๐,๐๐๐ บาท

๓) ค่าขนส่งจากท่าเรือสาธารณรัฐประชาชนจีนถึงท่าเรือประเทศไทย จำนวน ๕,๐๐๐,๐๐๐ บาท

รวมค่าใช้จ่ายทั้งหมดเป็นเงิน จำนวน ๑๘,๐๐๐,๐๐๐ บาท

๑๑. กรมธนารักษ์มีหนังสือ ด่วนที่สุด ที่ กค ๐๓๑๒/๓๘๑๒ ลงวันที่ ๑๐ มีนาคม ๒๕๖๔ แจ้งให้กรมส่งเสริมการเกษตรดำเนินการแจ้งเวียนส่วนราชการไทยในสาธารณรัฐประชาชนจีนเพื่อสอบถามความประสงค์การขอใช้ประโยชน์ และประมาณการค่าใช้จ่ายหากไม่ยกให้สาธารณรัฐประชาชนจีน ประเทศไทยจะมีภาระค่าใช้จ่ายอย่างไร และกรมส่งเสริมการเกษตรมีหนังสือ ด่วนที่สุด ที่ กษ ๑๐๒๖/๒๗๒๖ ลงวันที่ ๒๕ มีนาคม ๒๕๖๔ แจ้งว่า ได้มีหนังสือเรียนอัครราชทูตที่ปรึกษาฝ่ายการเกษตรประจำกรุงปักกิ่ง เพื่อสอบถามความประสงค์ใช้ประโยชน์บ้านไทยจากส่วนราชการไทยในสาธารณรัฐประชาชนจีนแล้ว ได้รับแจ้งว่า ไม่มีส่วนราชการไทยในสาธารณรัฐประชาชนจีนมีความประสงค์ขอใช้ประโยชน์บ้านไทยดังกล่าว พร้อมแจ้งประมาณการภาระค่าใช้จ่ายกรณีไม่ยกบ้านไทยให้สาธารณรัฐประชาชนจีน เพื่อประกอบการพิจารณา ดังนี้

๑. ค่าแรง ๑,๕๐๐ บาท x ๕ คน ต่อวัน = ๗,๕๐๐ บาท
๒. ค่าที่พัก ๑,๐๐๐ บาท x ๕ คน ต่อวัน = ๕,๐๐๐ บาท
๓. ค่าเดินทาง ๕๐๐ บาท x ๕ คน ต่อวัน = ๒,๕๐๐ บาท
คิดเป็นค่าใช้จ่ายรวมวันละ ๑๕,๐๐๐ บาท
ระยะเวลา ๑ ปี (๓๖๕ วัน) คิดเป็นเงิน ๕,๔๗๕,๐๐๐ บาท

ซึ่งค่าใช้จ่ายดังกล่าว ยังไม่รวมค่าใช้จ่ายในการปรับปรุงซ่อมแซมบ้านไทย (อาคารและสวน)

กรณีการส่งมอบบ้านไทยจากโครงการ The International Horticultural Exhibition ๒๐๑๙ (Beijing Expo ๒๐๑๙) ณ กรุงปักกิ่ง สาธารณรัฐประชาชนจีน ให้กับรัฐบาลสาธารณรัฐประชาชนจีนเพื่อนำไปดูแลบำรุงรักษาและเป็นสถานที่ท่องเที่ยวในสาธารณรัฐประชาชนจีนหลังเสร็จสิ้นงาน เนื่องจากมีเหตุผลความจำเป็นตามข้อ ๙ อีกทั้ง เห็นว่าลักษณะการจัดนิทรรศการในบ้านไทยซึ่งเป็นเรือนไทยภาคกลางแสดงถึงศิลปวัฒนธรรมไทยอันเป็นเอกลักษณ์ของประเทศไทยในต่างแดน รวมถึงการสร้างความสัมพันธ์อันดีระหว่างประเทศ โดยการดำเนินการดังกล่าวอยู่ในหลักเกณฑ์ที่ต้องดำเนินการตามกฎกระทรวงการโอนกรรมสิทธิ์ที่ราชพัสดุนอกราชอาณาจักร พ.ศ. ๒๕๖๓ ที่ต้องนำเรื่องเสนอต่อคณะกรรมการพิจารณาให้ความเห็นการโอนกรรมสิทธิ์ที่ราชพัสดุนอกราชอาณาจักร เพื่อพิจารณากลั่นกรองและเสนอความเห็นเกี่ยวกับการให้ที่ราชพัสดุเพื่อเสนอให้ปลัดกระทรวงการคลังดำเนินการเสนอรัฐมนตรีพิจารณาให้ความเห็นชอบก่อนเสนอคณะรัฐมนตรีพิจารณาให้ความเห็นชอบ

จึงเสนอที่ประชุมเพื่อโปรดพิจารณา

การพิจารณาของที่ประชุม

ประธานกรรมการ : ขอให้กรมส่งเสริมการเกษตรชี้แจงข้อมูลเพิ่มเติมต่อที่ประชุมเพื่อประกอบการพิจารณา

ผู้แทนกรมส่งเสริมการเกษตร : นำเรียนที่ประชุมว่า ในการจัดงานครั้งนี้ก่อให้เกิดความสัมพันธ์อันดีระหว่างประเทศที่ร่วมจัดงาน และยังก่อให้เกิดประโยชน์ในหลายด้าน โดยเฉพาะอย่างยิ่งผู้ที่มาท่องเที่ยวที่นอกเหนือจากประชาชนของสาธารณรัฐประชาชนจีน มีการเสนอให้ทางประเทศไทยเข้าร่วม

จัดงานด้วย และมีความสนใจในสินค้าของประเทศไทย รวมทั้งในการจัดงานดังกล่าวกรมส่งเสริมการเกษตรได้ศึกษาดูงานด้านเทคโนโลยีการผลิตสินค้าเกษตรที่ทันสมัย การตลาด และศึกษาแนวโน้มความต้องการสินค้าของผู้บริโภคในจีน รวมถึงจัดประชุมเจรจาธุรกิจระหว่างผู้ประกอบการไทยกับผู้ประกอบการจีนและประเทศอื่นๆ ที่มาร่วมจัดนิทรรศการในงานด้วย อีกทั้ง ในการจัดงานครั้งนี้ประเทศไทยได้รับรางวัล Golden Award จากการประกวด Outdoor Garden พร้อมทั้งใบประกาศเกียรติคุณ Merit Participation Award ซึ่งเป็นการแสดงถึงการประสบความสำเร็จในการจัดงานอีกด้วย ทั้งนี้ กรมส่งเสริมการเกษตรได้เสนอคณะรัฐมนตรีเพื่อโปรดทราบผลการดำเนินการเข้าร่วมงานดังกล่าวแล้ว และคณะรัฐมนตรีได้มีมติรับทราบผลการดำเนินการแล้ว เมื่อวันที่ ๒๘ เมษายน ๒๕๖๓ ในส่วนของการพิจารณาครั้งนี้ขอความกรุณาให้เร่งรัดดำเนินการเสนอคณะรัฐมนตรี เนื่องจากระยะเวลาได้ล่วงเลยมาพอสมควรแล้ว

ประธานกรรมการ : กล่าวต่อที่ประชุมว่า ในการพิจารณาครั้งนี้เป็นการพิจารณามอบตัวเรือนบ้านไทยเพียงอย่างเดียว หรือส่วนควบบริเวณโดยรอบทั้งหมด รวมสระน้ำ และสวนกล้วยไม้ด้วยหรือไม่ ควรระบุรายละเอียดให้ชัดเจนว่า มีสิ่งใดบ้าง เนื่องจากงบประมาณที่ได้รับจัดสรรเพื่อดำเนินการโครงการดังกล่าวรวมถึงสระน้ำและสวนกล้วยไม้ด้วยใช่หรือไม่

ผู้แทนกรมส่งเสริมการเกษตร : ชี้แจงต่อที่ประชุมว่า มอบทั้งหมด ทั้งสระน้ำ สวนกล้วยไม้ และตัวเรือนบ้านไทย เพราะไม่สามารถนำกลับได้ และเป็นพื้นที่ส่วนควบกันทั้งหมดสำหรับวัสดุอุปกรณ์ และครุภัณฑ์ที่สามารถถอดออกได้ จะมอบให้กับหน่วยงานของไทยในเมืองปักกิ่ง สาธารณรัฐประชาชนจีน แต่ในส่วนควบที่ถอดไม่ได้ต้องมอบให้กับสาธารณรัฐประชาชนจีน อย่างเช่น เครื่องปรับอากาศ

ผู้แทนกรมบัญชีกลาง : แจ้งต่อที่ประชุมว่า สำหรับวัสดุอุปกรณ์ และครุภัณฑ์ ทางคณะกรรมการวินิจฉัยปัญหาการจัดซื้อจัดจ้างและการบริหารพัสดุภาครัฐได้พิจารณาแล้วเห็นว่า เพื่อให้มีหน่วยงานผู้รับผิดชอบดูแลบำรุงรักษาอย่างต่อเนื่อง จึงอนุมัติยกเว้นการปฏิบัติตามระเบียบกระทรวงการคลังว่าด้วยการจัดซื้อจัดจ้างและการบริหารพัสดุภาครัฐ พ.ศ. ๒๕๖๐ ข้อ ๒๑๕ ให้กรมส่งเสริมการเกษตรสามารถโอนรายการวัสดุอุปกรณ์และครุภัณฑ์ที่ประจำในบ้านไทย ให้แก่สำนักงานที่ปรึกษาการเกษตรต่างประเทศประจำกรุงปักกิ่ง และสาธารณรัฐประชาชนจีนได้เป็นกรณีเฉพาะราย สำหรับบ้านไทยมีลักษณะเป็นสิ่งก่อสร้างซึ่งโดยสภาพตกเป็นที่ราชพัสดุตามพระราชบัญญัติที่ราชพัสดุ พ.ศ. ๒๕๖๒ จึงขอให้กรมส่งเสริมการเกษตรหารือไปยังกรมธนารักษ์ ทั้งนี้ ได้มีหนังสือแจ้งให้กรมส่งเสริมการเกษตรทราบแล้ว และขอสอบถามที่ประชุมว่าพื้นที่บริเวณโดยรอบบ้านเรือนไทยเป็นที่ราชพัสดุด้วยหรือไม่

รองอธิบดีกรมธนารักษ์ : แจ้งต่อที่ประชุมว่า ที่ราชพัสดุในกรณีนี้ หมายถึง บ้านไทยที่มีลักษณะเป็นสิ่งปลูกสร้างเท่านั้น ซึ่งกรมส่งเสริมการเกษตรได้ดำเนินการสำรวจรายการสิ่งปลูกสร้างดังกล่าวนำส่งขึ้นทะเบียนอสังหาริมทรัพย์ของรัฐบาลไทยในต่างประเทศให้ถูกต้องแล้ว สำหรับส่วนควบบริเวณโดยรอบไม่ถือเป็นที่ราชพัสดุ การพิจารณาจึงไม่อยู่ในอำนาจของคณะกรรมการชุดนี้ แต่จะต้องปฏิบัติตามระเบียบกระทรวงการคลังว่าด้วยการจัดซื้อจัดจ้างและการบริหารพัสดุภาครัฐ พ.ศ. ๒๕๖๐ ตามที่ผู้แทนกรมบัญชีกลางได้แจ้งต่อที่ประชุม ซึ่งคณะกรรมการวินิจฉัยปัญหาการจัดซื้อจัดจ้างฯ ได้อนุมัติยกเว้นการปฏิบัติตามระเบียบกระทรวงการคลังดังกล่าวแล้ว

ผู้แทนกรมบัญชีกลาง : แจ้งต่อที่ประชุมว่า ตามที่ท่านรองอธิบดีกรมธนารักษ์แจ้งต่อที่ประชุมก็จะสอดคล้องกับความเห็นของกรมบัญชีกลางที่อนุมัติยกเว้นให้ในส่วนของวัสดุอุปกรณ์และครุภัณฑ์ที่ประจำในบ้านเรือนไทย

รองอธิบดีกรมธนารักษ์ : แจ้งต่อที่ประชุมว่า การพิจารณามอบบ้านไทยโครงการร่วมงาน The International Horticultural Exhibition ๒๐๑๙ (Beijing Expo ๒๐๑๙) ครั้งนี้ จะคล้ายคลึง

กับกรณี...

กับกรณีการส่งมอบศาลาไทยที่กรมส่งเสริมการเกษตร จัดสร้างในโครงการ International Horticultural Exposition : EXPO ๒๐๑๖ ณ สาธารณรัฐตุรกี ให้แก่สาธารณรัฐตุรกี ซึ่งคณะกรรมการจะพิจารณาเฉพาะตัวอาคารสิ่งปลูกสร้างที่เป็นเรือนไทยเท่านั้น และได้นำเสนอคณะรัฐมนตรีพิจารณาให้ความเห็นชอบแล้ว เมื่อวันที่ ๑๖ พฤษภาคม ๒๕๖๐ นอกเหนือจากนี้ก็จะเป็นไปตามที่ผู้แทนกรมบัญชีกลางได้กล่าวไป

ประธานกรรมการ : ขอให้ฝ่ายเลขานุการบันทึกการประชุมในส่วนของการพิจารณาให้ชัดเจน และขอให้ฝ่ายเลขานุการชี้แจงเพิ่มเติมว่า ในการดำเนินการโอนกรรมสิทธิ์ที่ราชพัสดุ กรณีบ้านไทยข้างต้นเป็นไปตามกฎกระทรวงการโอนกรรมสิทธิ์ที่ราชพัสดุนอกราชอาณาจักร พ.ศ. ๒๕๖๓ ข้อใด เพื่อประกอบการพิจารณาของคณะกรรมการฯ

ฝ่ายเลขานุการ : แจ้งต่อที่ประชุมว่า เป็นไปตามกฎกระทรวงการโอนกรรมสิทธิ์ที่ราชพัสดุนอกราชอาณาจักร พ.ศ. ๒๕๖๓ ข้อ ๘ กำหนดว่า “ในการให้ที่ราชพัสดุ เมื่อกรมธนารักษ์ได้รับหนังสือแสดงความประสงค์ขอให้ที่ราชพัสดุและเอกสารหรือหลักฐานที่เกี่ยวข้องกับการให้ที่ราชพัสดุตามข้อ ๕ (๓) แล้ว ให้กรมธนารักษ์ส่งข้อมูลดังกล่าวให้คณะกรรมการเพื่อพิจารณากลั่นกรองและเสนอความเห็นเกี่ยวกับการให้ที่ราชพัสดุ เพื่อเสนอให้ปลัดกระทรวงการคลังดำเนินการต่อไปตามข้อ ๒ วรรคหนึ่ง” และข้อ ๘ วรรคสอง กำหนดว่า “การให้ที่ราชพัสดุตามวรรคหนึ่ง จะกระทำได้เฉพาะเพื่อสาธารณประโยชน์ สาธารณกุศล ศาสนา หรือตามความตกลงที่รัฐบาลไทยทำไว้กับรัฐบาลต่างประเทศที่ที่ราชพัสดุนั้นตั้งอยู่”

ประธานกรรมการ : ขอให้ฝ่ายเลขานุการชี้แจงเพิ่มเติม ในกรณีของตุรกีใช้อ้างอิงกฎหมายในส่วนนี้ด้วยหรือไม่ หรือดำเนินการตามกฎหมายใด

ฝ่ายเลขานุการ : แจ้งต่อที่ประชุมว่า ในกรณีของตุรกีเป็นการดำเนินการตามมติคณะรัฐมนตรีเมื่อวันที่ ๑๗ มีนาคม ๒๕๓๐ ไม่ได้ดำเนินการตามกฎกระทรวงการโอนกรรมสิทธิ์ที่ราชพัสดุนอกราชอาณาจักร พ.ศ. ๒๕๖๓ เนื่องจากกฎกระทรวงดังกล่าวยังไม่ได้ประกาศใช้

ประธานกรรมการ : ได้สอบถามผู้แทนกระทรวงการต่างประเทศว่า กรณีการพิจารณามอบบ้านไทยโครงการร่วมงาน The International Horticultural Exhibition ๒๐๑๙ (Beijing Expo ๒๐๑๙) ดังกล่าว มีข้อตกลง สัญญา หรือเงื่อนไข ที่รัฐบาลไทยทำไว้กับสาธารณรัฐประชาชนจีนหรือไม่

ผู้แทนกระทรวงการต่างประเทศ : ชี้แจงต่อที่ประชุมว่า ไม่มีข้อตกลงระหว่างประเทศเกี่ยวกับโครงการดังกล่าว

ผู้แทนกรมส่งเสริมการเกษตร : ชี้แจงต่อที่ประชุมว่า เนื่องด้วยในปี พ.ศ. ๒๕๖๕ ทางสาธารณรัฐประชาชนจีนจะมีการจัดงานโอลิมปิกฤดูหนาว และจะนำพื้นที่บริเวณดังกล่าวมาพัฒนาเป็นสวนสาธารณะ เพื่อให้ประชาชนเข้ามาท่องเที่ยวและพักผ่อน ซึ่งเป็นความสัมพันธ์ที่ดีระหว่างประเทศ ประเด็นนี้ถือเป็นความสัมพันธ์ระหว่างประเทศได้หรือไม่ หรือตีความเป็นการใช้เพื่อสาธารณประโยชน์

ผู้แทนกรมบัญชีกลาง : หารือที่ประชุมว่า สามารถอ้างอิงเหตุผลความจำเป็นตามข้อ ๙ ที่ระบุในระเบียบวาระการประชุมได้หรือไม่ และตามที่ผู้แทนกรมส่งเสริมการเกษตรชี้แจงตีความว่าเป็นไปเพื่อสาธารณประโยชน์ได้หรือไม่

รองอธิบดีกรมธนารักษ์ : แจ้งต่อที่ประชุมว่า กรมส่งเสริมการเกษตรต้องยืนยันว่าทางสาธารณรัฐประชาชนจีน จะไม่นำอาคารดังกล่าวไปจัดหารายได้ แต่นำไปเป็นสาธารณประโยชน์ให้ประชาชนทั่วไปเข้าชมได้ โดยไม่มีค่าใช้จ่าย

ผู้แทนกรมส่งเสริมการเกษตร : ชี้แจงต่อที่ประชุมว่า สวนสาธารณะดังกล่าวเป็นสาธารณประโยชน์ที่เปิดให้ประชาชนทั่วไปเข้าชม

รองอธิบดี...

รองอธิบดีกรมธนารักษ์ : แจ้งต่อที่ประชุมว่า หากเป็นไปตามที่กรมส่งเสริมการเกษตรยืนยันว่า เป็นไปเพื่อสาธารณประโยชน์ ก็จะเป็นไปตามกฎกระทรวงการโอนกรรมสิทธิ์ที่ราชพัสดุนอกราชอาณาจักร พ.ศ. ๒๕๖๓ ในข้อที่ ๘ วรรค ๒ การให้ที่ราชพัสดุจะกระทำได้เพื่อสาธารณประโยชน์

ประธานกรรมการ : สอบถามเพิ่มเติมว่า กรณีการมอบเพื่อสาธารณประโยชน์ไม่จำเป็นว่าต้องเป็นสาธารณประโยชน์ในประเทศใช่หรือไม่

รองอธิบดีกรมธนารักษ์ : แจ้งต่อที่ประชุมว่า ไม่จำเป็นต้องเป็นสาธารณประโยชน์ในประเทศ

ฝ่ายเลขานุการ : นำเรียนที่ประชุมเพิ่มเติมว่า ตามข้อเท็จจริงที่กรมส่งเสริมการเกษตรแจ้งข้อมูลเพื่อประกอบการพิจารณา ข้อ ๑๐.๓ หน่วยงานผู้รับมอบ คือ เทศบาลนครปักกิ่ง ซึ่งมีหน้าที่ในการจัดระบบบริการสาธารณะเพื่อประโยชน์ของประชาชนในท้องถิ่นและจัดให้มีการบำรุงรักษาสถานที่พักผ่อนหย่อนใจ ซึ่งเป็นไปเพื่อสาธารณประโยชน์

ประธานกรรมการ : กล่าวต่อที่ประชุมว่า หากพิจารณาเหตุผลความจำเป็นและความเหมาะสมตามข้อชี้แจงของกรมส่งเสริมการเกษตร และข้อกฎหมายของกรมธนารักษ์ อีกทั้งในเรื่องของค่าใช้จ่าย ค่าดูแลบำรุงรักษาที่ต้องแบกรับ เห็นควรมอบบ้านไทยที่กรมส่งเสริมการเกษตรจัดสร้างในโครงการร่วมงาน The International Horticultural Exhibition ๒๐๑๙ (Beijing Expo ๒๐๑๙) ณ กรุงปักกิ่ง สาธารณรัฐประชาชนจีน ให้กับรัฐบาลสาธารณรัฐประชาชนจีน ซึ่งคล้ายคลึงกับกรณีการส่งมอบศาลาไทยที่กรมส่งเสริมการเกษตร จัดสร้างในโครงการ International Horticultural Exposition : EXPO ๒๐๑๖ ณ สาธารณรัฐตุรกี ให้แก่สาธารณรัฐตุรกี จึงขอสอบถามกรมส่งเสริมการเกษตรว่า หน่วยงานผู้รับมอบมีความประสงค์อย่างไรบ้าง

ผู้แทนกรมส่งเสริมการเกษตร : แจ้งต่อที่ประชุมว่า หน่วยงานผู้รับมอบเดิมคือ เทศบาลนครปักกิ่ง แต่กำลังประสานว่าหน่วยงานใดจะมีศักยภาพในการดูแล

ประธานกรรมการ : กล่าวต่อที่ประชุมว่า ในการมอบครั้งนี้จะเป็นการมอบบ้านไทยเพียงอย่างเดียว เพราะที่ดินเป็นกรรมสิทธิ์ของสาธารณรัฐประชาชนจีน โดยในการดำเนินการขอให้ดำเนินการในแนวทางเดียวกับการส่งมอบศาลาไทยให้แก่สาธารณรัฐตุรกี และให้กำหนดเงื่อนไขให้มีการกำหนดระยะเวลาในการคงสภาพไว้ให้ชัดเจน จัดทำป้ายประชาสัมพันธ์ว่า เป็นบ้านไทยที่ประเทศไทยจัดสร้างและมอบให้ และหากในอนาคตหน่วยงานรัฐบาลไทยในสาธารณรัฐประชาชนจีนมีความประสงค์จะใช้เป็นสถานที่จัดงานชั่วคราวก็ให้สามารถเข้าไปใช้ประโยชน์ได้

ผู้แทนกรมบัญชีกลาง : แจ้งต่อที่ประชุมว่า ขอให้เพิ่มข้อมูลเกี่ยวกับหน่วยงานผู้รับมอบซึ่งมีหน้าที่ในการจัดระบบบริการสาธารณะเพื่อประโยชน์ของประชาชนในท้องถิ่นและจัดให้มีการบำรุงรักษาสถานที่พักผ่อนหย่อนใจ ซึ่งเป็นไปเพื่อสาธารณประโยชน์ เพื่อเป็นการยืนยันว่าไม่ได้นำไปจัดหาประโยชน์ และข้อมูลเกี่ยวกับค่าใช้จ่ายในการดูแลบำรุงรักษา ปีละประมาณ ๕ ล้านบาท และค่าขนย้าย ประมาณ ๑๘ ล้านบาท เป็นเหตุผลสนับสนุนในการพิจารณามอบบ้านไทยดังกล่าว

ประธานกรรมการ : กล่าวต่อที่ประชุมว่า ให้ฝ่ายเลขาฯ เพิ่มเติมประโยชน์ที่ประเทศไทยจะได้รับจากการมอบบ้านไทยด้วย เช่น เพื่อเป็นการเผยแพร่บ้านไทย และวัฒนธรรมไทย และข้อมูลหน่วยงานผู้รับมอบเพื่อความชัดเจน พร้อมข้อมูลที่สำคัญเพิ่มเติม และให้กรมธนารักษ์นำเสนอคณะรัฐมนตรีพิจารณาให้ความเห็นชอบในแนวทางเดียวกับการส่งมอบศาลาไทยให้แก่สาธารณรัฐตุรกี โดยเพิ่มเติมในส่วนของกฎกระทรวงการโอนกรรมสิทธิ์ที่ราชพัสดุนอกราชอาณาจักร พ.ศ. ๒๕๖๓ ในข้อ ๘ วรรค ๒ ซึ่งเป็นไปเพื่อสาธารณประโยชน์ให้ชัดเจน

ที่ประชุม...

ที่ประชุมได้ร่วมกันพิจารณาแล้ว ดังนี้

๑. เมื่อสิ้นสุดโครงการ หากจะรื้อถอนบ้านไทยและวัสดุอุปกรณ์และครุภัณฑ์ที่ติดตั้งหรือใช้ในการตกแต่งเพื่อจัดนิทรรศการของประเทศไทยในบ้านไทย เพื่อขนส่งกลับประเทศไทยมีค่าใช้จ่ายค่อนข้างสูงไม่คุ้มค่ากับงบประมาณ ซึ่งมีประมาณการค่าใช้จ่ายในการรื้อถอนและขนส่งกลับประเทศไทย จำนวน ๑๘,๐๐๐,๐๐๐ บาท ประกอบด้วย ๑) ค่ารื้อถอนบ้านไทย จำนวน ๗,๕๐๐,๐๐๐ บาท ๒) ค่าบรรจุและขนส่ง ๕ ตู้คอนเทนเนอร์ จากเหยียนชิ่งถึงท่าเรือปักกิ่งระยะทางประมาณ ๓๐๐ กิโลเมตร รวมค่าบริหารจัดการ ๕,๕๐๐,๐๐๐ บาท ๓) ค่าขนส่งจากท่าเรือสาธารณรัฐประชาชนจีนถึงท่าเรือประเทศไทย ๕,๐๐๐,๐๐๐ บาท

๒. หากจะยกให้หน่วยงานราชการของไทยในสาธารณรัฐประชาชนจีน เพื่อใช้ในกิจกรรมใดๆ ที่เมือง Yanqing District จะใช้เวลาในการเดินทางค่อนข้างมาก ประมาณ ๒ ชั่วโมง นอกจากนี้หน่วยงานจำเป็นต้องมีงบประมาณเพียงพอในการดูแลรักษาบ้านไทย ซึ่งมีประมาณการค่าใช้จ่ายในการดูแล ประกอบด้วย ๑) ค่าแรง ๑,๕๐๐ บาทต่อคนต่อวัน จำนวน ๕ คน เป็นเงินวันละ ๗,๕๐๐ บาท ๒) ค่าที่พัก ๑,๐๐๐ บาทต่อคนต่อวัน จำนวน ๕ คน เป็นเงินวันละ ๕,๐๐๐ บาท ๓) ค่าเดินทาง ๕๐๐ บาทต่อคนต่อวัน จำนวน ๕ คน เป็นเงินวันละ ๒,๕๐๐ บาท รวมค่าใช้จ่ายประมาณ ปีละ ๕,๔๗๕,๐๐๐ บาท ซึ่งค่าใช้จ่ายดังกล่าว ยังไม่รวมค่าใช้จ่ายในการปรับปรุงซ่อมแซมบ้านไทย ประกอบกับกรมส่งเสริมการเกษตรแจ้งว่าได้มีหนังสือเรียนอัครราชทูตที่ปรึกษาฝ่ายการเกษตรประจำกรุงปักกิ่งเพื่อสอบถามความประสงค์ใช้ประโยชน์บ้านไทยจากส่วนราชการไทยในสาธารณรัฐประชาชนจีนแล้ว ไม่มีส่วนราชการไทยในสาธารณรัฐประชาชนจีนมีความประสงค์ขอใช้ประโยชน์บ้านไทยดังกล่าว

๓. ตามกฎกระทรวงการโอนกรรมสิทธิ์ที่ราชพัสดุนอกราชอาณาจักร พ.ศ. ๒๕๖๓ ข้อ ๘ วรรคสอง การให้ที่ราชพัสดุ จะกระทำได้เฉพาะเพื่อสาธารณประโยชน์ สาธารณกุศล ศาสนา หรือตามความตกลงที่รัฐบาลไทยทำไว้กับรัฐบาลต่างประเทศที่ที่ราชพัสดุนั้นตั้งอยู่ ซึ่งในเบื้องต้นหน่วยงานที่รับมอบบ้านไทยตามโครงการดังกล่าว คือ เทศบาลนครปักกิ่ง ซึ่งมีหน้าที่ในการจัดระบบบริการสาธารณะเพื่อประโยชน์ของประชาชนในท้องถิ่นและจัดให้มีการบำรุงสถานที่พักผ่อนหย่อนใจ ที่เปิดให้ประชาชนโดยทั่วไปเข้าใช้งานได้ โดยไม่ได้นำไปจัดหาประโยชน์ อีกทั้ง การมอบบ้านไทยดังกล่าว เป็นการเผยแพร่ศิลปวัฒนธรรมไทยให้เป็นที่รู้จักในต่างแดน จึงสามารถดำเนินการได้ตามกฎกระทรวงการโอนกรรมสิทธิ์ที่ราชพัสดุนอกราชอาณาจักร พ.ศ. ๒๕๖๓

ดังนั้น เพื่อเป็นการเผยแพร่ศิลปวัฒนธรรมไทยให้เป็นที่รู้จักในต่างแดนอันเป็นการประชาสัมพันธ์ภาพลักษณ์ของประเทศไทย ซึ่งเป็นการพิจารณาที่สมประโยชน์กับประเทศไทยเนื่องจากหากรื้อถอนบ้านไทยเพื่อขนส่งกลับประเทศไทยมีค่าใช้จ่ายค่อนข้างสูงไม่คุ้มค่ากับงบประมาณ และจำเป็นต้องมีงบประมาณเพียงพอในการดูแลรักษาบ้านไทย จึงเห็นสมควรส่งมอบบ้านไทยในโครงการดังกล่าวให้รัฐบาลสาธารณรัฐประชาชนจีนเพื่อใช้เป็นสถานที่พักผ่อนหย่อนใจ โดยกำหนดเงื่อนไขในการส่งมอบให้มีการกำหนดระยะเวลาในการคงสภาพอาคารไว้ให้ชัดเจน รวมทั้งจัดทำป้ายประชาสัมพันธ์ว่าเป็นบ้านไทยที่ประเทศไทยจัดสร้างและมอบให้ และหากในอนาคตหน่วยงานรัฐบาลไทยในสาธารณรัฐประชาชนจีนมีความประสงค์จะใช้เป็นสถานที่จัดงานชั่วคราวให้สามารถใช้ประโยชน์ได้

<u>มติที่ประชุม</u>

๑. เห็นชอบให้มอบบ้านไทยที่กรมส่งเสริมการเกษตรจัดสร้างในโครงการร่วมงาน The International Horticultural Exhibition ๒๐๑๙ (Beijing Expo ๒๐๑๙) ณ กรุงปักกิ่ง สาธารณรัฐประชาชนจีน ให้กับเทศบาลนครปักกิ่ง สาธารณรัฐประชาชนจีน โดยกำหนดเงื่อนไขในการส่งมอบให้มีการกำหนด

ระยะเวลาในการคงสภาพอาคารไว้ให้ชัดเจน รวมทั้งจัดทำป้ายประชาสัมพันธ์ว่าเป็นบ้านไทยที่ประเทศไทยจัดสร้างและมอบให้ และหากในอนาคตหน่วยงานรัฐบาลไทยในสาธารณรัฐประชาชนจีนมีความประสงค์จะใช้เป็นสถานที่จัดงานชั่วคราวให้สามารถใช้ประโยชน์ได้

๒. เห็นชอบให้นำเสนอคณะรัฐมนตรีเพื่อขออนุมัติให้ส่งมอบบ้านไทยที่กรมส่งเสริมการเกษตรจัดสร้างในโครงการร่วมงาน The International Horticultural Exhibition ๒๐๑๙ (Beijing Expo ๒๐๑๙) ณ กรุงปักกิ่ง สาธารณรัฐประชาชนจีน ให้กับสาธารณรัฐประชาชนจีน

๓. ให้กรมส่งเสริมการเกษตรแจ้งรายละเอียดของหน่วยงานผู้รับมอบให้ฝ่ายเลขานุการเพื่อเป็นข้อมูลประกอบการนำเสนอคณะรัฐมนตรี

<u>ระเบียบวาระที่ ๔</u> **เรื่องอื่น ๆ (ถ้ามี)**

-ไม่มี-

เลิกประชุมเวลา **๑๕.๐๐ น.**

(นางพจมาน ฝอยทอง)
เจ้าหน้าที่จัดผลประโยชน์ชำนาญการ
ผู้จดรายงานการประชุม

(นางสาวณัฐชานันท์ อภิรักษ์ธนกุล)
ผู้อำนวยการส่วนมาตรฐานระบบงานที่ราชพัสดุ
ผู้ตรวจรายงานการประชุม



กฎกระทรวง

การโอนกรรมสิทธิ์ที่ราชพัสดุนอกราชอาณาจักร

พ.ศ. ๒๕๖๓

อาศัยอำนาจตามความในมาตรา ๕ วรรคหนึ่ง และมาตรา ๔๑ แห่งพระราชบัญญัติที่ราชพัสดุ พ.ศ. ๒๕๖๒ รัฐมนตรีว่าการกระทรวงการคลังออกกฎกระทรวงไว้ ดังต่อไปนี้

ข้อ ๑ ในกฎกระทรวงนี้

“ที่ราชพัสดุ” หมายความว่า ที่ราชพัสดุนอกราชอาณาจักร

“คณะกรรมการ” หมายความว่า คณะกรรมการพิจารณาให้ความเห็นการโอนกรรมสิทธิ์ที่ราชพัสดุนอกราชอาณาจักร

ข้อ ๒ การโอนกรรมสิทธิ์ที่ราชพัสดุจะกระทำได้แต่โดยการขาย แลกเปลี่ยน หรือให้ โดยให้ปลัดกระทรวงการคลังเสนอรัฐมนตรีพิจารณาให้ความเห็นชอบ ก่อนเสนอคณะรัฐมนตรีพิจารณาให้ความเห็นชอบต่อไป

การโอนกรรมสิทธิ์ที่ราชพัสดุเพื่อใช้ในกิจการของพระมหากษัตริย์ ให้ปลัดกระทรวงการคลังเสนอรัฐมนตรีพิจารณาให้ความเห็นชอบ ก่อนเสนอคณะรัฐมนตรีพิจารณาให้ความเห็นชอบต่อไป โดยได้รับยกเว้นไม่ต้องปฏิบัติตามหลักเกณฑ์ตามกฎกระทรวงนี้

ข้อ ๓ ให้มีคณะกรรมการคณะหนึ่ง เรียกว่า “คณะกรรมการพิจารณาให้ความเห็นการโอนกรรมสิทธิ์ที่ราชพัสดุนอกราชอาณาจักร” มีหน้าที่พิจารณากลั่นกรองและเสนอความเห็นเกี่ยวกับการโอนกรรมสิทธิ์ที่ราชพัสดุ ประกอบด้วย ปลัดกระทรวงการคลัง เป็นประธานกรรมการ ผู้แทนกระทรวงการต่างประเทศ ผู้แทนสำนักงบประมาณ ผู้แทนกรมบัญชีกลาง และผู้แทนส่วนราชการหรือหน่วยงานของรัฐซึ่งมีหน้าที่ใช้ ปกครอง ดูแล และบำรุงรักษาที่ราชพัสดุที่จะโอนกรรมสิทธิ์นั้น เป็นกรรมการ

ให้อธิบดีกรมธนารักษ์ เป็นกรรมการและเลขานุการ

ข้อ ๔ นอกจากหน้าที่ตามข้อ ๓ ให้คณะกรรมการมีหน้าที่กำหนดมูลค่าของที่ราชพัสดุที่จะขายหรือแลกเลี่ยน และมูลค่าของที่ดินหรืออสังหาริมทรัพย์ที่จะนำมาแลกเปลี่ยนกับที่ราชพัสดุตามแต่กรณี โดยคำนึงถึงราคา สภาพ มูลค่าเพิ่ม และเหตุดังต่อไปนี้ประกอบกัน

(๑) ราคาที่ซื้อขายกันตามปกติในท้องตลาดในปัจจุบัน

(๒) สภาวการณ์ทางเศรษฐกิจ

(๓) สภาพ ลักษณะ และที่ตั้งของที่ราชพัสดุหรือที่ดินหรืออสังหาริมทรัพย์ที่จะนำมาแลกเปลี่ยนกับที่ราชพัสดุ

(๔) มูลค่าเพิ่มของที่ราชพัสดุหรือที่ดินหรืออสังหาริมทรัพย์ที่จะนำมาแลกเปลี่ยนกับที่ราชพัสดุที่อาจเกิดขึ้นจากการขายที่ราชพัสดุหรือการแลกเปลี่ยนที่ราชพัสดุนั้น

(๕) ประโยชน์ที่ทางราชการจะได้รับ

ในการกำหนดมูลค่าของที่ราชพัสดุที่จะขายหรือแลกเปลี่ยน หรือมูลค่าของที่ดินหรืออสังหาริมทรัพย์ที่จะนำมาแลกเปลี่ยนกับที่ราชพัสดุ ให้นำข้อมูลราคาประเมินซึ่งประเมินโดยสถาบันวิชาชีพหรือบริษัทที่ปรึกษาทางด้านการประเมินราคาอสังหาริมทรัพย์ที่ได้รับอนุญาตให้ประกอบกิจการในประเทศที่ที่ราชพัสดุหรือที่ดินหรืออสังหาริมทรัพย์ที่จะนำมาแลกเปลี่ยนกับที่ราชพัสดุตั้งอยู่อย่างน้อยสองราย มาประกอบการพิจารณาด้วย เว้นแต่ประเทศที่ที่ราชพัสดุหรือที่ดินหรืออสังหาริมทรัพย์ที่จะนำมาแลกเปลี่ยนกับที่ราชพัสดุตั้งอยู่มีการจัดทำราคาประเมินโดยหน่วยงานของรัฐที่มีหน้าที่เกี่ยวกับการประเมินราคาอสังหาริมทรัพย์โดยไม่คิดค่าใช้จ่าย ให้นำข้อมูลราคาประเมินนั้นมาประกอบการพิจารณา ทั้งนี้ การกำหนดมูลค่าดังกล่าวให้กำหนดเป็นสกุลเงินที่เป็นสากลที่ใช้ในประเทศที่ที่ราชพัสดุตั้งอยู่

ข้อ ๕ ให้ส่วนราชการที่ประสงค์จะโอนกรรมสิทธิ์ที่ราชพัสดุมีหนังสือถึงกรมธนารักษ์เพื่อแสดงความประสงค์ขอโอนกรรมสิทธิ์ที่ราชพัสดุ โดยแสดงเหตุผลความจำเป็นพร้อมด้วยเอกสารหรือหลักฐานที่เกี่ยวข้อง ดังต่อไปนี้

(๑) ในกรณีการขายที่ราชพัสดุ

(ก) หลักฐานเกี่ยวกับการได้มาซึ่งกรรมสิทธิ์ในที่ราชพัสดุ

(ข) การขึ้นทะเบียนที่ราชพัสดุ

(ค) ราคาที่ราชพัสดุในขณะที่ได้มา หรือราคาประเมินที่ราชพัสดุในปัจจุบัน โดยต้องเป็นสกุลเงินที่เป็นสากลที่ใช้ในประเทศที่ที่ราชพัสดุตั้งอยู่

(ง) แผนที่ตั้งและพิกัดของที่ราชพัสดุ

(จ) ภาพถ่ายอสังหาริมทรัพย์ของที่ราชพัสดุในมุมมองต่าง ๆ

(ฉ) อัตราแลกเปลี่ยนเงินตราของสกุลเงินที่เป็นสากลที่ใช้ในประเทศที่ที่ราชพัสดุตั้งอยู่เทียบกับเงินบาทในวันที่ประเมินราคาเพื่อการโอนกรรมสิทธิ์ที่ราชพัสดุ

(ช) วิธีการและประมาณการค่าใช้จ่ายในการโอนกรรมสิทธิ์ที่ราชพัสดุ

(ซ) ข้อมูลอื่นที่คณะกรรมการเห็นว่าเป็นประโยชน์ต่อการโอนกรรมสิทธิ์ที่ราชพัสดุ

(๒) ในกรณีการแลกเปลี่ยนที่ราชพัสดุ

(ก) ข้อมูลของที่ราชพัสดุตาม (๑)

(ข) ข้อมูลของที่ดินหรืออสังหาริมทรัพย์ที่จะนำมาแลกเปลี่ยนกับที่ราชพัสดุตาม (๑)

(ค) เงื่อนไขประการอื่นในการแลกเปลี่ยนที่ราชพัสดุ

(๓) ในกรณีการให้ที่ราชพัสดุ

(ก) ข้อมูลของที่ราชพัสดุตาม (๑)

(ข) ข้อมูลเกี่ยวกับบุคคลหรือองค์กรที่ขอรับการให้ที่ราชพัสดุ และวัตถุประสงค์ของการให้ที่ราชพัสดุตามข้อ ๘ วรรคสอง

ข้อ ๖ ในการขายที่ราชพัสดุ เมื่อกรมธนารักษ์ได้รับหนังสือแสดงความประสงค์ขอขายที่ราชพัสดุและเอกสารหรือหลักฐานที่เกี่ยวข้องกับการขายที่ราชพัสดุตามข้อ ๕ (๑) แล้ว ให้กรมธนารักษ์ส่งข้อมูลดังกล่าวให้คณะกรรมการเพื่อพิจารณากลั่นกรองและเสนอความเห็นเกี่ยวกับการขายที่ราชพัสดุ รวมทั้งกำหนดมูลค่าของที่ราชพัสดุ แล้วเสนอให้ปลัดกระทรวงการคลังดำเนินการเพื่อเสนอคณะรัฐมนตรีพิจารณาให้ความเห็นชอบในหลักการให้มีการขายที่ราชพัสดุนั้น

เมื่อคณะรัฐมนตรีพิจารณาให้ความเห็นชอบในหลักการแล้ว ให้ส่วนราชการที่ประสงค์จะขายที่ราชพัสดุดำเนินการขายที่ราชพัสดุให้ได้ในราคาที่ไม่ต่ำกว่ามูลค่าของที่ราชพัสดุที่คณะกรรมการกำหนด โดยการขายให้ใช้วิธีประมูล เว้นแต่การขายที่ราชพัสดุนั้นไม่สามารถกระทำโดยวิธีประมูลได้ ทั้งนี้ วิธีประมูลให้ปฏิบัติตามกฎหมายของประเทศที่ที่ราชพัสดุนั้นตั้งอยู่ หรือตามความตกลงที่รัฐบาลไทยทำไว้กับรัฐบาลต่างประเทศที่ที่ราชพัสดุนั้นตั้งอยู่

เมื่อได้ผู้ซื้อแล้วให้ส่วนราชการรายงานการดำเนินการขายที่ราชพัสดุต่อกรมธนารักษ์เพื่อเสนอให้ปลัดกระทรวงการคลังดำเนินการต่อไปตามข้อ ๒ วรรคหนึ่ง

ในกรณีที่ส่วนราชการไม่สามารถหาผู้ซื้อที่ราชพัสดุในราคาที่ไม่ต่ำกว่ามูลค่าของที่ราชพัสดุที่คณะกรรมการกำหนด และเพื่อเป็นการรักษาประโยชน์ของรัฐหรือป้องกันความเสียหายอันอาจเกิดแก่ประโยชน์ของรัฐ ให้ส่วนราชการเสนอคณะกรรมการเพื่อพิจารณาขอขายในราคาที่ใกล้เคียงกับมูลค่าของที่ราชพัสดุที่คณะกรรมการกำหนดมากที่สุด และเมื่อได้ผู้ซื้อแล้ว ให้ส่วนราชการรายงานการดำเนินการขายที่ราชพัสดุต่อกรมธนารักษ์ เพื่อเสนอให้ปลัดกระทรวงการคลังดำเนินการต่อไปตามข้อ ๒ วรรคหนึ่ง

ข้อ ๗ ในการแลกเปลี่ยนที่ราชพัสดุ เมื่อกรมธนารักษ์ได้รับหนังสือแสดงความประสงค์ขอแลกเปลี่ยนที่ราชพัสดุและเอกสารหรือหลักฐานที่เกี่ยวข้องกับการแลกเปลี่ยนที่ราชพัสดุตามข้อ ๕ (๒) แล้ว ให้กรมธนารักษ์ส่งข้อมูลดังกล่าวให้คณะกรรมการเพื่อพิจารณากลั่นกรอง

และเสนอความเห็นเกี่ยวกับการแลกเปลี่ยนที่ราชพัสดุ เพื่อเสนอให้ปลัดกระทรวงการคลังดำเนินการต่อไปตามข้อ ๒ วรรคหนึ่ง

ข้อ ๘ ในการให้ที่ราชพัสดุ เมื่อกรมธนารักษ์ได้รับหนังสือแสดงความประสงค์ขอให้ที่ราชพัสดุและเอกสารหรือหลักฐานที่เกี่ยวข้องกับการให้ที่ราชพัสดุตามข้อ ๕ (๓) แล้ว ให้กรมธนารักษ์ส่งข้อมูลดังกล่าวให้คณะกรรมการเพื่อพิจารณากลั่นกรองและเสนอความเห็นเกี่ยวกับการให้ที่ราชพัสดุเพื่อเสนอให้ปลัดกระทรวงการคลังดำเนินการต่อไปตามข้อ ๒ วรรคหนึ่ง

การให้ที่ราชพัสดุตามวรรคหนึ่ง จะกระทำได้เฉพาะเพื่อสาธารณประโยชน์ สาธารณกุศล ศาสนา หรือตามความตกลงที่รัฐบาลไทยทำไว้กับรัฐบาลต่างประเทศที่ที่ราชพัสดุนั้นตั้งอยู่

ข้อ ๙ เมื่อคณะรัฐมนตรีให้ความเห็นชอบให้มีการโอนกรรมสิทธิ์ที่ราชพัสดุแล้ว ให้เอกอัครราชทูต กงสุลใหญ่ ผู้ดำรงตำแหน่งที่เรียกชื่ออย่างอื่นที่ได้รับแต่งตั้งให้มีหน้าที่เช่นเดียวกับเอกอัครราชทูตหรือกงสุลใหญ่ หรือหัวหน้าหน่วยงานของส่วนราชการที่ตั้งอยู่นอกราชอาณาจักรและใช้ที่ราชพัสดุที่ประสงค์จะโอนกรรมสิทธิ์ที่ราชพัสดุนั้น แล้วแต่กรณี เป็นผู้มีอำนาจดำเนินการแทนกระทรวงการคลัง

ข้อ ๑๐ รายได้จากการโอนกรรมสิทธิ์ที่ราชพัสดุตามกฎกระทรวงนี้ ให้นำส่งคลังเป็นรายได้แผ่นดินในนามของกรมธนารักษ์

ข้อ ๑๑ วิธีปฏิบัติในการโอนกรรมสิทธิ์ที่ราชพัสดุให้เป็นไปตามกฎหมายของประเทศที่ที่ราชพัสดุนั้นตั้งอยู่หรือตามความตกลงที่รัฐบาลไทยทำไว้กับรัฐบาลต่างประเทศที่ที่ราชพัสดุนั้นตั้งอยู่

ข้อ ๑๒ ในกรณีที่มีปัญหาเกี่ยวกับการปฏิบัติตามกฎกระทรวงนี้หรือในกรณีที่มีปัญหาไม่อาจตกลงกันได้เกี่ยวกับการโอนกรรมสิทธิ์ที่ราชพัสดุ ให้กรมธนารักษ์เสนอให้คณะกรรมการที่ราชพัสดุพิจารณา

ข้อ ๑๓ การโอนกรรมสิทธิ์ที่ราชพัสดุบรรดาที่อยู่ระหว่างการพิจารณาหรือดำเนินการของกรมธนารักษ์ในวันก่อนวันที่กฎกระทรวงนี้ใช้บังคับ ให้ดำเนินการต่อไปตามมติคณะรัฐมนตรี เมื่อวันที่ ๑๗ มีนาคม ๒๕๓๐ เรื่อง การพิจารณาวางระเบียบ หลักเกณฑ์ และวิธีการปฏิบัติเกี่ยวกับอสังหาริมทรัพย์ของรัฐบาลไทยที่ตั้งอยู่ในต่างประเทศ จนกว่าจะแล้วเสร็จ

ให้ไว้ ณ วันที่ ๓๐ กันยายน พ.ศ. ๒๕๖๓
สันติ พร้อมพัฒน์
รัฐมนตรีช่วยว่าการกระทรวงการคลัง รักษาราชการแทน
รัฐมนตรีว่าการกระทรวงการคลัง

หมายเหตุ :- เหตุผลในการประกาศใช้กฎกระทรวงฉบับนี้ คือ โดยที่มาตรา ๔๑ แห่งพระราชบัญญัติที่ราชพัสดุ พ.ศ. ๒๕๖๒ บัญญัติให้การโอนกรรมสิทธิ์ที่ราชพัสดุนอกราชอาณาจักรต้องได้รับความเห็นชอบจากคณะรัฐมนตรี ทั้งนี้ ตามหลักเกณฑ์ วิธีการ และเงื่อนไขที่กำหนดในกฎกระทรวง จึงจำเป็นต้องออกกฎกระทรวงนี้

เอกสารประกอบวาระเพื่อพิจารณา

เรื่อง ขอความเห็นชอบมอบบ้านไทยในโครงการร่วมงาน The International Horticultural Exhibition ๒๐๑๙ (Beijing Expo ๒๐๑๙) ณ สาธารณรัฐประชาชนจีน ให้กับสาธารณรัฐประชาชนจีน

สิ่งที่ส่งมาด้วย สรุปคำเสนอต่อที่ประชุมคณะรัฐมนตรี ฯ

ด่วนที่สุด

ที่ กต ๐๗๐๒/๗๑๘

กระทรวงการต่างประเทศ
ถนนศรีอยุธยา กทม. ๑๐๔๐๐

๗ สิงหาคม ๒๕๖๔

เรื่อง ความเห็นต่อการขอความเห็นชอบมอบบ้านไทยในโครงการร่วมงาน The International Horticultural Exhibition 2019 (Beijing Expo 2019) ณ สาธารณรัฐประชาชนจีน ให้แก่สาธารณรัฐประชาชนจีน

เรียน เลขาธิการคณะรัฐมนตรี

อ้างถึง หนังสือสำนักเลขาธิการคณะรัฐมนตรี ด่วนที่สุด ที่ นร ๐๕๐๖/ว(ล) ๒๓๑๒๒ ลงวันที่ ๑๒ กรกฎาคม ๒๕๖๔

ตามหนังสือที่อ้างถึง ขอรับความเห็นกระทรวงการต่างประเทศเพื่อประกอบการพิจารณาของคณะรัฐมนตรี เรื่อง ขอความเห็นชอบมอบบ้านไทยในโครงการร่วมงาน The International Horticultural Exhibition 2019 (Beijing Expo 2019) ณ สาธารณรัฐประชาชนจีน ให้แก่สาธารณรัฐประชาชนจีน ของกระทรวงการคลัง ความละเอียดแจ้งแล้ว นั้น

กระทรวงการต่างประเทศพิจารณาแล้ว ขอเรียน ดังนี้

๑. ไม่ขัดข้องต่อการมอบบ้านไทยในโครงการร่วมงาน The International Horticultural Exhibition 2019 (Beijing Expo 2019) ณ สาธารณรัฐประชาชนจีน ให้แก่สาธารณรัฐประชาชนจีน หากกระทรวงการคลัง ในฐานะส่วนราชการเจ้าของเรื่องพิจารณาแล้วเห็นว่า มีความเหมาะสม สอดคล้องกับนโยบายและผลประโยชน์ของประเทศไทย สามารถปฏิบัติได้ตามกฎระเบียบที่มีอยู่ในปัจจุบัน และเป็นไปตามพันธกรณีในกรอบองค์การนิทรรศการนานาชาติ (Bureau International des Expositions - BIE)

๒. การมอบบ้านไทยในโครงการร่วมงาน Beijing Expo 2019 ให้แก่สาธารณรัฐประชาชนจีน นอกจากจะมีความหมายในเชิงสัญลักษณ์ของความสัมพันธ์ฉันมิตรระหว่างสองประเทศแล้ว ยังเป็นการใช้ประโยชน์จากสิ่งก่อสร้างที่ได้ลงทุนแล้วเพื่อการเผยแพร่และประชาสัมพันธ์ศิลปวัฒนธรรมและภาพลักษณ์อันดีของประเทศไทยได้อย่างต่อเนื่อง โดยฝ่ายจีนจะใช้ประโยชน์จากบ้านไทยที่ได้รับมอบดังกล่าวเป็นสถานที่พักผ่อนหย่อนใจของประชาชนในท้องถิ่นและหน่วยงานรัฐบาลไทยในสาธารณรัฐประชาชนจีนยังสามารถใช้ประโยชน์บ้านไทยเป็นสถานที่จัดงานชั่วคราวด้วย

๓. ในอนาคต หากส่วนราชการไทยจะเข้าร่วมงานเทศกาลหรืองานนิทรรศการนานาชาติในนามประเทศไทยและจะต้องปลูกสร้างอาคารถาวรที่มีคุณค่าทางศิลปะเช่นนี้ ก็ควรมีแผนงานและงบประมาณ

/ เตรียมไว้ ...

เตรียมไว้แต่เบื้องแรกว่า หลังจากสิ้นสุดการจัดงานแล้ว จะจัดการรื้อถอนหรือจะคงใช้ประโยชน์ในสิ่งปลูกสร้างนั้นต่อไปเช่นไร โดยหากส่วนราชการพิจารณาแล้วเห็นสมควรยกกรรมสิทธิ์ในอาคารให้แก่ทางการท้องถิ่นในประเทศผู้จัดงาน กระทรวงการต่างประเทศก็ยินดีช่วยประสานงานหาผู้รับที่เหมาะสม เพื่อประโยชน์ในการประชาสัมพันธ์ประเทศไทยในวงกว้างและเพื่อให้ประชาชนในประเทศผู้รับมีความรู้สึกที่ดีต่อประเทศไทย

จึงเรียนมาเพื่อโปรดทราบ

ขอแสดงความนับถือ

(นายดอน ปรมัตถ์วินัย)
รัฐมนตรีว่าการกระทรวงการต่างประเทศ

กองสนเทศเศรษฐกิจ
กรมเศรษฐกิจระหว่างประเทศ
โทรศัพท์ ๐ ๒๒๐๓ ๕๐๐๐ ต่อ ๑๔๑๖๔ (โชติ ๐๘ ๔๙๔๙ ๖๗๑๔)
โทรสาร ๐ ๒๖๔๓ ๕๒๓๖
ไปรษณีย์อิเล็กทรอนิกส์ ch.sangthong@mfa.mail.go.th

สำเนาถูกต้อง

(นางสาวลักขณา ก้ำเหนิดพันธุ์)
นักวิเคราะห์นโยบายและแผนชำนาญการ
22 ก.ย. 2564

ด่วนที่สุด

ที่ กษ ๑๐๐๔/๓๐๑๓



กระทรวงเกษตรและสหกรณ์
ถนนราชดำเนินนอก กทม. ๑๐๒๐๐

๕ สิงหาคม ๒๕๖๔

เรื่อง ขอความเห็นชอบมอบบ้านไทยในโครงการร่วมงาน The International Horticultural Exhibition 2019 (Beijing Expo 2019) ณ สาธารณรัฐประชาชนจีน ให้กับสาธารณรัฐประชาชนจีน

เรียน เลขาธิการคณะรัฐมนตรี

อ้างถึง หนังสือสำนักเลขาธิการคณะรัฐมนตรี ด่วนที่สุด ที่ นร ๐๕๐๖/ว(ล) ๒๓๑๒๒ ลงวันที่ ๑๒ กรกฎาคม ๒๕๖๔

ตามที่สำนักเลขาธิการคณะรัฐมนตรีขอให้กระทรวงเกษตรและสหกรณ์ เสนอความเห็นในส่วนที่เกี่ยวข้องเพื่อประกอบการพิจารณาของคณะรัฐมนตรี ประเด็นความเห็นขอความเห็นชอบมอบบ้านไทยในโครงการร่วมงาน The International Horticultural Exhibition 2019 (Beijing Expo 2019) ณ สาธารณรัฐประชาชนจีน ให้กับสาธารณรัฐประชาชนจีน ความละเอียดแจ้งแล้ว นั้น

กระทรวงเกษตรและสหกรณ์ ได้พิจารณาแล้วเห็นด้วยตามที่กระทรวงการคลังเสนอ เนื่องจากเป็นการเผยแพร่ศิลปวัฒนธรรมไทยให้เป็นที่รู้จักในต่างแดนอันเป็นการประชาสัมพันธ์ภาพลักษณ์ของประเทศไทย ดำรงไว้ซึ่งความสัมพันธ์อันดีระหว่างประเทศไทยและสาธารณรัฐประชาชนจีน ประกอบกับสาธารณรัฐประชาชนจีนจะใช้พื้นที่ตั้งของบ้านไทยเพื่อสาธารณประโยชน์ และอนุญาตให้หน่วยงานของประเทศไทยที่ตั้งอยู่ ณ สาธารณรัฐประชาชนจีน สามารถใช้ประโยชน์ในการจัดกิจกรรมต่าง ๆ ในบ้านไทยเป็นการชั่วคราวได้ (หากมีการร้องขอ) รวมทั้งเมื่อพิจารณาถึงงบประมาณในการรื้อถอนขนส่งกลับประเทศไทย การดูแลรักษาบ้านไทย จะมีงบประมาณในการดำเนินการค่อนข้างสูง ไม่คุ้มค่ากับงบประมาณที่ต้องดำเนินการ

จึงเรียนมาเพื่อโปรดพิจารณาดำเนินการต่อไป

ขอแสดงความนับถือ

(นายเฉลิมชัย ศรีอ่อน)
รัฐมนตรีว่าการกระทรวงเกษตรและสหกรณ์

กรมส่งเสริมการเกษตร
โทร. ๐ ๒๙๔๐ ๖๐๒๖
โทรสาร ๐ ๒๙๔๐ ๖๐๒๖
Email : plan0303@hotmail.com

สำเนาถูกต้อง

(นางสาวลักขณา กำเหนิดพันธุ์)
นักวิเคราะห์นโยบายและแผนชำนาญการ
22 ก.ย. 2564

ที่ พณ ๐๙๐๙/ ๖๐๒๗

กระทรวงพาณิชย์
๕๖๓ ถนนนนทบุรี ตำบลบางกระสอ
อำเภอเมือง จังหวัดนนทบุรี ๑๑๐๐๐

๗๑ สิงหาคม ๒๕๖๔

เรื่อง ความเห็นต่อการมอบบ้านไทยในโครงการร่วมงาน The International Horticultural Exhibition 2019 (Beijing Expo 2019) ณ สาธารณรัฐประชาชนจีน ให้กับสาธารณรัฐประชาชนจีน

เรียน เลขาธิการคณะรัฐมนตรี

อ้างถึง หนังสือสำนักเลขาธิการคณะรัฐมนตรี ด่วนที่สุด ที่ นร ๐๕๐๖/ว(ล) ๒๓๑๒๒ ลงวันที่ ๑๒ กรกฎาคม ๒๕๖๔

ตามหนังสือที่อ้างถึง สำนักเลขาธิการคณะรัฐมนตรีแจ้งขอให้กระทรวงพาณิชย์พิจารณาเสนอความเห็นต่อการมอบบ้านไทยในโครงการร่วมงาน The International Horticultural Exhibition 2019 (Beijing Expo 2019) ณ สาธารณรัฐประชาชนจีน ให้กับสาธารณรัฐประชาชนจีน เพื่อประกอบการพิจารณาของคณะรัฐมนตรี ความละเอียดแจ้งแล้ว นั้น

ในการนี้ กระทรวงพาณิชย์พิจารณาแล้วเห็นว่า การมอบบ้านไทยในโครงการ Beijing Expo 2019 ดังกล่าว จะเป็นการกระชับความสัมพันธ์อันดีระหว่างไทยกับจีนโดยเฉพาะในฐานะหุ้นส่วนยุทธศาสตร์ทางเศรษฐกิจที่สำคัญ นอกจากนี้ ในปี ๒๕๖๔ ยังเป็นการครบรอบ ๔๖ ปีแห่งการสถาปนาความสัมพันธ์ทางการทูตระหว่างไทยกับจีน ดังนั้น จึงไม่มีข้อขัดข้องในการมอบบ้านไทยข้างต้นให้กับสาธารณรัฐประชาชนจีน

จึงเรียนมาเพื่อโปรดนำเสนอประกอบการพิจารณาของคณะรัฐมนตรีต่อไป

ขอแสดงความนับถือ

(นายจุรินทร์ ลักษณวิศิษฏ์)
รัฐมนตรีว่าการกระทรวงพาณิชย์

สำเนาถูกต้อง

(นางสาวลักขณา กำเหนิดพันธุ์)
นักวิเคราะห์นโยบายและแผนชำนาญการ
22 ก.ย. 2564

กรมส่งเสริมการค้าระหว่างประเทศ
สำนักพัฒนาตลาดและธุรกิจไทยในต่างประเทศ ๑
โทรศัพท์ ๐ ๒๕๐๗ ๘๒๓๐
โทรสาร ๐ ๒๕๔๗ ๔๒๑๓

ด่วนที่สุด
ที่ นร ๐๙๐๘/๕๓๒



สำนักงานคณะกรรมการกฤษฎีกา
๑ ถนนพระอาทิตย์ เขตพระนคร
กรุงเทพฯ ๑๐๒๐๐

๒๑ กรกฎาคม ๒๕๖๔

เรื่อง ขอความเห็นชอบมอบบ้านไทยในโครงการร่วมงาน The International Horticultural Exhibition 2019 (Beijing Expo 2019) ณ สาธารณรัฐประชาชนจีน ให้กับสาธารณรัฐประชาชนจีน

เรียน เลขาธิการคณะรัฐมนตรี

อ้างถึง หนังสือสำนักเลขาธิการคณะรัฐมนตรี ด่วนที่สุด ที่ นร ๐๕๐๖/ว(ล) ๒๓๑๒๒ ลงวันที่ ๑๒ กรกฎาคม ๒๕๖๔

ตามหนังสือที่อ้างถึง สำนักเลขาธิการคณะรัฐมนตรีขอให้สำนักงานคณะกรรมการกฤษฎีกาเสนอความเห็นในส่วนที่เกี่ยวข้องเพื่อประกอบการพิจารณาของคณะรัฐมนตรี กรณีขอความเห็นชอบมอบบ้านไทยในโครงการร่วมงาน The International Horticultural Exhibition 2019 (Beijing Expo 2019) ณ สาธารณรัฐประชาชนจีน ให้กับสาธารณรัฐประชาชนจีน ที่กระทรวงการคลังเสนอความละเอียดทราบแล้ว นั้น

สำนักงานคณะกรรมการกฤษฎีกาขอเรียนว่า การมอบบ้านไทยที่กรมส่งเสริมการเกษตรจัดสร้างในโครงการร่วมงาน The International Horticultural Exhibition 2019 (Beijing Expo 2019) ณ กรุงปักกิ่ง สาธารณรัฐประชาชนจีน ให้กับที่ว่าการเขตเหยียนชิง เทศบาลนครปักกิ่ง สาธารณรัฐประชาชนจีน ตามที่กระทรวงการคลังเสนอในกรณีนี้ ต้องปฏิบัติตามกฎกระทรวงการโอนกรรมสิทธิ์ที่ราชพัสดุนอกราชอาณาจักร พ.ศ. ๒๕๖๓ และเมื่อกรมส่งเสริมการเกษตรมีหนังสือถึงกรมธนารักษ์เพื่อแสดงความประสงค์และเหตุผลความจำเป็นในการมอบบ้านไทยดังกล่าวให้กับที่ว่าการเขตเหยียนชิง เทศบาลนครปักกิ่ง สาธารณรัฐประชาชนจีน โดยคณะกรรมการพิจารณาให้ความเห็นการโอนกรรมสิทธิ์ที่ราชพัสดุนอกราชอาณาจักรตามข้อ ๓ แห่งกฎกระทรวงดังกล่าวได้พิจารณาและเห็นชอบการมอบบ้านไทยดังกล่าว และกระทรวงการคลังเห็นด้วยกับความเห็นของคณะกรรมการฯ โดยเห็นว่าเป็นการเสริมสร้างภาพลักษณ์อันดีของประเทศไทยและเป็นการเผยแพร่ศิลปวัฒนธรรมไทยให้เป็นที่รู้จักในต่างแดน กรณีจึงเป็นไปตามขั้นตอนที่กำหนดในกฎกระทรวงการโอนกรรมสิทธิ์ที่ราชพัสดุนอกราชอาณาจักร พ.ศ. ๒๕๖๓ แล้ว คณะรัฐมนตรีจึงสามารถพิจารณาให้ความเห็นชอบได้ตามที่เห็นสมควร

จึงเรียนมาเพื่อโปรดพิจารณาดำเนินการต่อไป

ขอแสดงความนับถือ

(นายปกรณ์ นิลประพันธ์)
เลขาธิการคณะกรรมการกฤษฎีกา

กองกฎหมายทรัพยากรธรรมชาติและสิ่งแวดล้อม
ฝ่ายกฎหมายที่ดิน สิ่งก่อสร้าง และการเกษตร
โทร. ๐๘ ๖๐๙๒ ๗๔๙๗ (นายพงศ์เทพฯ)
โทรสาร ๐ ๒๒๘๑ ๐๒๘๗
www.krisdika.go.th
www.lawreform.go.th
ไปรษณีย์อิเล็กทรอนิกส์ nr0900@ocs.go.th

สำเนาถูกต้อง

(นางสาวลักขณา กำเหนิดพันธุ์)
นักวิเคราะห์นโยบายและแผนชำนาญการ
22 ก.ย. 2564

ด่วนที่สุด
ที่ นร ๑๑๑๔/๔๒๔๓



สำนักงานสภาพัฒนาการ
เศรษฐกิจและสังคมแห่งชาติ
๙๖๒ ถนนกรุงเกษม กทม. ๑๐๑๐๐

๒๐ กรกฎาคม ๒๕๖๔

เรื่อง ขอความเห็นชอบมอบบ้านไทยในโครงการร่วมงาน The International Horticultural Exhibition ๒๐๑๙ (Beijing Expo ๒๐๑๙) ณ สาธารณรัฐประชาชนจีน ให้กับสาธารณรัฐประชาชนจีน

เรียน เลขาธิการคณะรัฐมนตรี

อ้างถึง หนังสือสำนักเลขาธิการคณะรัฐมนตรี ด่วนที่สุด ที่ นร ๐๕๐๖/ว(ล) ๒๓๑๒๒ ลงวันที่ ๑๒ กรกฎาคม ๒๕๖๔

ตามที่ สำนักเลขาธิการคณะรัฐมนตรี ขอให้สำนักงานสภาพัฒนาการเศรษฐกิจและสังคมแห่งชาติ เสนอความเห็นในส่วนที่เกี่ยวข้องเพื่อประกอบการพิจารณาของคณะรัฐมนตรี เรื่อง ขอความเห็นชอบมอบบ้านไทยในโครงการร่วมงาน The International Horticultural Exhibition ๒๐๑๙ (Beijing Expo ๒๐๑๙) ณ สาธารณรัฐประชาชนจีน ให้กับสาธารณรัฐประชาชนจีน ของกระทรวงการคลัง ความละเอียดแจ้งแล้ว นั้น

สำนักงานฯ ได้พิจารณาแล้ว เห็นควรให้ความเห็นชอบการมอบบ้านไทยในโครงการร่วมงาน The International Horticultural Exhibition ๒๐๑๙ (Beijing Expo ๒๐๑๙) ณ สาธารณรัฐประชาชนจีน ให้กับสาธารณรัฐประชาชนจีน เพื่อนำไปดูแลบำรุงรักษาและเป็นสถานที่ท่องเที่ยวในสาธารณรัฐประชาชนจีน โดยมีเงื่อนไขในการส่งมอบให้มีการกำหนดระยะเวลาในการคงสภาพอาคารไว้ให้ชัดเจน รวมทั้งจัดทำป้ายประชาสัมพันธ์ว่าเป็นบ้านไทยที่ประเทศไทยจัดสร้างและมอบให้ และหากในอนาคตหน่วยงานรัฐบาลไทยในสาธารณรัฐประชาชนจีนมีความประสงค์จะใช้เป็นสถานที่จัดงานชั่วคราวให้สามารถใช้ประโยชน์ได้ ตามที่กระทรวงการคลังเสนอ เพื่อเป็นการเสริมสร้างภาพลักษณ์อันดีของประเทศไทยและเป็นการเผยแพร่ศิลปวัฒนาธรรมไทยให้เป็นที่รู้จักในต่างแดน ทั้งนี้ การมอบบ้านไทยดังกล่าว ขอให้ดำเนินการให้เป็นไปตามกฎระเบียบที่เกี่ยวข้องต่อไปด้วย

จึงเรียนมาเพื่อโปรดพิจารณาดำเนินการต่อไป

ขอแสดงความนับถือ

(นายดนุชา พิชยนันท์)
เลขาธิการสภาพัฒนาการเศรษฐกิจและสังคมแห่งชาติ

กองยุทธศาสตร์และประสานการพัฒนาขีดความสามารถในการแข่งขัน
โทร. ๐๒ ๒๘๐ ๔๐๘๕ ต่อ ๕๖๐๑
โทรสาร ๐ ๒๒๘๑ ๑๘๒๑
E-mail: sasithorn@nesdc.go.th

สำเนาถูกต้อง

(นางสาวลักขณา กำเหนิดพันธุ์)
นักวิเคราะห์นโยบายและแผนชำนาญการ
22 ก.ย. 2564